夕刊 京城日報

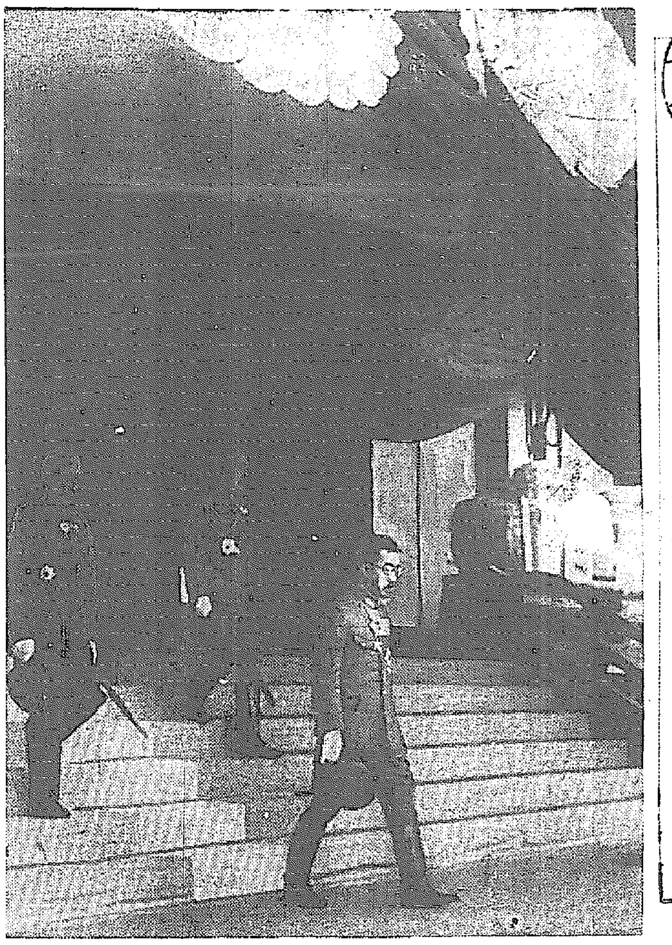

天皇陛下、靖國神社に行幸 英靈に御親拜

【謹寫送】

畏し天皇、皇后兩陛下 親しく護國の英靈に御拜

靖國神社臨時大祭

【東京電話】聖戰一萬四千四百柱、新に御創つてける十八日は靖國神社臨時大祭第二日、畏くも天皇、皇后兩陛下御親拜あらせられて、護國の英靈の… 入御され、第三日の儀はいとも嚴かに執り行はれた、この日秋空を晴れ、社頭は神々しく威容の氣みなぎる、午前九時半から宮司以下が…に御扉を開いて…

同九時半には陸海軍兩大臣、畑参謀總長以下在京陸海軍部隊代表、各宮家代表、宮司が…本殿に参進し…

畑委員長… 陸下には陸軍御軍装に大勲位副章、功一級以下各種勲章を御佩用、百武侍從長、蓮沼侍從武官長、鈴木宮内大臣…午前十時宮城御出門、靖國神社に行幸、… 御拜あらせられ、ついで… 親しく英靈の…

神嘗祭の御儀

【東京電話】十七日神嘗祭の佳き日、宮中におかせられては午前十時 天皇陛下神嘉殿に出御、賢所において嚴かなる御儀を行はせられた、秋色深き宮中の神域には三笠宮殿下を初め奉り、各皇族方御参列、近衛首相以下各閣僚、原樞府議長その他文武高官参列、… 天皇陛下には… 御告文を奏し… かくて午前十時… 滞りなく終了した

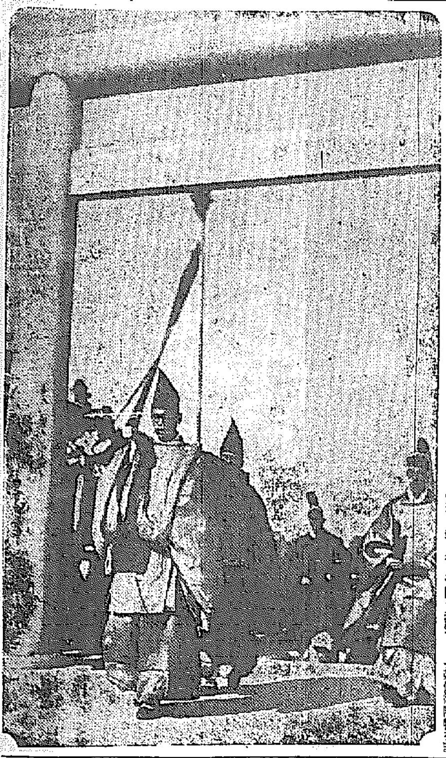

朝鮮神宮大祭

勅使参向 きのふ嚴肅に執行

昭和二千六百年の佳節にめぐり、朝鮮神宮鎭座十五周年記念祭臨時大祭に當り… 十七日午前十時から社殿において嚴かに執行された。… 畏き邊より勅使御差遣あらせられ… この日勅使… 祭詞を奏し… 總督代理大野政務總監以下各官民… 千餘名参列、まづ勅使御幣物を奉納… 午後一時より勅使の参向【寫眞＝勅使の參向】

會計統制 資金運用 兩令の實施

二十日よりと決定

外地は十一月五日から

【東京電話】會計統制令改正に資金運用令は臨時資金調整法に基き決定の要綱に基き法制局において條文整理中であつたが、十五日閣議で決定を見たので、六日大藏省では「兩會計令要綱並びに會計統制令の施行規則（省令）」を發表、九・一八關係の他の諸令と共に十九日附官報を以て公布、廿日より實施（銀行等資金運用令の流動資金貸附許可規定一部削除三回）に規定に伴ふ報告、證券規定、要領兩四に限り一月一日より實施することとなつた、但し朝鮮、台灣、樺太等外地の實施期日は十一月五日である

英各地を猛爆

【ベルリン十七日同盟】獨軍司令部の發表によればドイツ空軍は十六日夜數百機の大編隊をもつてロンドンを攻擊し、爆擊を敢行、一萬五千キロ以上の大型爆彈の雨を降らせた、更に十七日朝攻擊も西部スコツトランドからイングランドに亘る諸部に對し爆擊を加へたが、この攻擊に際しイギリス機から何等の防禦砲火を受けなかつた、獨軍司令部の發表によればウオータールー驛附近に爆彈が命中、驛舎破壞とともに火焔が吹き出すのが見られ、又ローヤル・アルバートドツクの南北兩側に數ヶ所大火災が起り、附近一帶は惨たる惨狀に包まれてゐる

一、ロンドンに至る鐵道は各所で斷たれ、テムズ兩岸の各種軍需工場に…

一、英艦隊は英海峽西端の…占領地沿岸を艦砲のために…の反撃にあつて退避した

一、我が二兩水艦は一萬噸級の油槽船を合計二萬二千噸を擊沈した

西、内閣を改造

フ統領の獨裁權強化

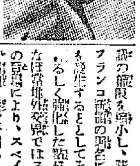

【マドリード十七日同盟】聯邦院の要職を兼ねたスネル内相の國務兼任を解き、フランコスペイン統領は日獨伊三國同盟成立後、樞軸新體制に對應してスペイン内閣改造を斷行した、新内閣においてスネル内相を外相に起用すると共に、閣議…

統領の職權を縮小し、諸法令は總てフランコ統領の署名によつて効力を發生するものとして獨裁權を著しく強化した點が注目されるなほ新外交陣ではスネル新外相の意向により、スペインは更に樞軸國との提携を強めるものとして注視してゐる、新内閣の顔觸れ左の如し【寫眞＝フランコ統領】

外相スネル（前内相）▲内相ホセ・ロレント・ソンズ（前内務次官）▲商工相カルセラー（ファランヘ黨バルセロナ支部長）

土首相ら協議

ブダペスト特電【十七日發】トルコ首相サイダム氏は十七日晝間に亘りトルコ・ブル…

ローマ特電【十七日發】

シリヤの首都バイルーフよりの情報によればイーデン英陸相は十六日カイロに到着、アエデール英近東軍司令官とアフリカ方面の防備強化につき協議を遂げたといはれるなほローマ消息通筋の觀測によれば右はイタリー軍のエヂプト進攻…

イーデン英陸相カイロ到着

ソ土條約交渉 土官邊は否定

【イスタンブール特電【十七日發】】通信社の報ずるところによれば、ソ聯とトルコとの新協定の締結交渉が進捗中との風評が行はれてゐるが、十七日イスタンブルトルコ官邊筋ではこれを否定した

ソ聯、羅を壓迫

ブダペスト特電【十七日發】ギリシヤのキヂカス港に寄港せる數隻のギリシヤ艦隊が、右ギリシヤ船が黒海向け航行中多數のソ聯艦艇に遭遇したといはれる報告によれば、ソ聯の態度は極めて強硬化されつゝあるものとして注意を惹いてゐるが、かゝるソ聯の態度によりルーマニヤは益々ソ聯に接近し、こゝ一週間の中にルーマニヤ及びブルガリヤは日獨伊三國同盟に加入するのではないかとの風評が行はれてゐる、また右風評を裏書するものゝ如く十七日アルデン・ブルグ全權委員を首班とするドイツ使節團一行がブカレストに到着し、ハンガリー及びルーマニヤの防衛狀況を視察する筈である

米政府 メキシコに申入

【メキシコシチー十七日同盟】ナチスト…

軍需資材徴發

ル大統領署名を了す

【ワシントン十六日同盟】軍需資材徴發法案はルーズヴエルト大統領の署名を得て即日効力を發生することになつたが、ルーズヴエルト大統領は同日の聲明において大要つぎの如く説明した

本法令は陸海軍當局に對し、國防上必要なる資材の徴發權を與へるものである、即ち一、陸海軍長官は各種軍需工作機械その他軍需品の國防計畫の實施に必要なる補償に關し…

米、更に財政援助か

援蔣態度愈よ露骨化

【ワシントン十七日同盟】アメリカ政府は十月廿五日を期して對支援助工作を強化するとともに、ダンケルステン氏を再び渡支せしめ、二千五百萬弗の新借款を供與するとの聲明を發表し、その援蔣態度を愈露骨化した、UP通信十七日の報道によればアメリカ政府は更に何等かの財政的援助工作に出づるもの…

郵船ダーバン丸 英官憲に取調べ

【ニューヨーク十七日同盟】十日リスボンを出帆、ニューヨークに向つた郵船ダーバン丸は十七日午前八時バーミユダ島のバミルトンに入港、英官憲により取調を受け…イギリス官憲の取調を受けてゐる

英羅通商斷絶

【ロンドン十六日同盟】ペトラー英大藏省は十六日午後の下院において、政府はルーマニヤがドイツの軍事的支配下に陷つたので、ルーマニヤとの通商關係を切斷することに決定した旨…

アメリカ微兵に着手

【ワシントン十七日同盟】新兵事法による最初の全米青年徴兵登録は十六日終了、アメリカは平時徴兵制の確立に着手することになつたが、スチムソン陸軍長官は「登録した青年中から十一月十八日から三月五日までの間に合計六十萬人を入營せしめる」旨十七日發表した、なほこれと同時に現在二つある軍隊機械化師團を四つに増加するに決した旨を發表したが、各師團は各々一萬五百の兵力を有つことになつてゐる

【ワシントン十七日同盟】…メキシコ大使はこの件につき國務長官と協議し、メキシコ政府と同事か協議を開けてゐるが、傳へられるところによればアメリカ政府は同大使を通して

一、アメリカは從來のアルマン派の要求を一掃してカマチョ氏の大統領就任を承認する

一、アメリカがメキシコに財政的援助を與へる

一、メキシコはアメリカの…

ロ英大使歸國

【ワシントン十六日同盟】ロシアン駐米英大使は十五日クリツパーで歸國の途についたが、當地消息通の見解を綜合するに、同大使の歸國の目的の一つは日本の蘭印進出を見越し太平洋における英米共同防衛の當否を協議するためであるといはれる、その一つはアメリカの參戰を促進するにあるといはれ、チャーチル首相に報告すべき事項は太平洋に至るまで多岐にわたるものとみられてゐる

一、アメリカは完全な經濟制裁を以て日本の膨脹力に對抗すべく準備を進めてをり、もしかゝる手段が戰爭を誘發するならばアメリカは何時でもイギリスとの間に非公式に防衛協定を結び、米艦隊は直ちにシンガポール軍港に進出、同港を根據地として使用することゝなろう

一、しかしながらアメリカとしてはいまのところ進んで日本と事を構へることは努めてこれを避け、少くとも出來る限り太平洋に戰亂が勃發することを延期せんと慎重な動きを見せてゐる

一、アメリカ國防計畫は漸次進捗を見てゐる、これを要するに今や英米兩國政府が當面する最も重要な問題の一つは、日本が東亞に南進政策を示し蘭印におけるシンガポールの地位を脅かすが如き場合に、兩國政府は如何なる對策をとるべきかにある模樣である

三國同盟により抑止される…日本の希望する所は一に隣接國との共存共榮に他ならないのである、而して蘭印側もとの見解を述べてその他の諸國の中最も重要なのは石油問題であるが、蘭印石油の現狀につき蘭印代表側に特に質疑に列席した蘭印側商局長から詳細な説明があつた

建川大使滿洲里發

【新京十七日同盟】建川新駐ソ大使は西、緑木、三等の三書記官と共に十七日午前十一時五十分滿洲里發…午後九時二十分滿洲里着、…

日蘭會商コムミユニケ發表

【バタヴイヤ十七日同盟】日蘭兩國代表は過般來蘭印スカボミにおいて日蘭會商を續行中であつたが、兩國代表は十六日午後八時會議の進捗狀況につき左の如き共同コムミユニケを發表した

日蘭兩國代表は十四日より十六日迄スカボミのホテル・サラビンタに集合し、小林商相を首班とする日本側代表と蘭印政府の下にファン・モーク經濟局長を首班とする蘭印側代表との間に日蘭兩國間の一般關係が討議され、最近成立を見た日獨伊三國同盟の蘭印に及ぼす影響についても論及された、日本側代表はこの點につき正式に左の如き意見を開陳した、三國同盟内の存在すると否とに拘らず、日本は日蘭兩國間の友好的關係が維持さるべきことを…

―人―

◇秦恒九男（奉天…）…事務打合せのため十七日午後三時五十分京城驛發東上

◇向井…水氏（大阪…）十八日入城、朝鮮ホテル

時の録音

神を祀るは、日本古來の國民的な本能ともいひ得る。

×

そこには、自らを神に近づけんとする崇高の精神がある。

×

心の嚴格は、かくして日本國民の内に涌る。

×

きのふ、けふ、神の行事のつゞくことに、われ等は驚きと歡喜を知る。

×

特に、時局に鑑みます國つ神の英靈に額づく心の清浄さ。

×

それは新しき決意を語ふ。

×

秋天晴れて、心も身も爽朗たるべき日本國民であれ。

三國志

（出廬の卷） 吉川英治（作） 矢野橋村（畫）

（340）

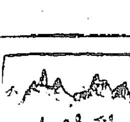

北客（二）

今しがた孫權が出迎した丞相府へもどつて、やゝ休みしてゐた。

そこへ侍臣が、

「お取次いたします」

と、廊下に平伏した。

「なんだ。用事か」

「はい。魯肅の使が、御館へお見えになりました」

…

靴を丈夫にする サンエッチ靴クリーム H.H.H 株式會社新臨商店

悪脳・悪疾者の悩みは深刻！

悪い脳・神經の異狀

◇脳病神經症は文明に逆行する亡國病…◇

脳病、神經病脳神經衰弱、不眠症、脳膜炎、中風、てんかんヒキツケ脳貧血症、頭痛頭重のほせ、耳鳴、記憶力…精力減退、肩首コリ、判斷力、根氣力等の減退、…

◇…悪脳者は悲惨な運命に陥し易い…◇

日常新聞の三面に見る幾多の神經衰弱患者の忌はしい所業、病的犯罪、厭世者の自殺

悪脳、てんかん、ヒキツケ、精神異狀者、浮浪者等々数の悲劇…

脳疾良藥（試藥）と強脳實驗録を無代進呈

京都伏見稻荷山 願成閣本社

旱害克服の戰士 五千二百名に感狀
きのふ總督から授與

昨年大旱害に際し難關を開めた各種對策や罹災民の救濟對策に文字通り不眠不休の奮闘をなした各道知事、府尹、郡守、警察署長、各面職員、諸種所職員など勤勞報國をするため、總督府では表彰を行ふことゝなり、今回全鮮で五千二百名にのぼつてゐる

漢口戰の兩部隊長
奇しくも對戰す
愈よ水原攻略戰展開

【筈場＝前線にて村岡特派員發】

硝煙

合戰

實用品大福引き
あす大朝博の催し
東京實業團參觀

英靈に捧げまつる
全國民、心からなる默禱……

十八日午前十時十五分、畏くも天皇陛下靖國神社御親拜あらせられたこの日この時、全國民は各その所在に立つて靖國神社に向つて一分間の默禱を捧げた、――ラヂオ、サイレン、……【京城府内で】

會場は祭の賑はひ
子供の國半額奉仕につぐ
警、防兩署員感謝日

人氣沸く「入場豫想投票」

電車に刎ねらる

京城地方（今晩）

十八日朝の氣象概況

小村壽太郎伯

綠旗塾開塾式

横領六人組 つひに捕はる

鄕軍射擊劍道大會

口々に讚嘆

消防自動車 顚覆
八名死傷す

昭和十五年十月十七日　朝鮮總督　南　次郎

理想の代用食　やまとパン　本町八丁目　五鮮　大和軒

名實共に混血界の日本一
壽々木米若
十月十九日（土）廿日（日）二日間午後六時より開演
府民館
主催　ビクターサービスステーション・三越

どの受信機にも
マツダ眞空管

銘酒　忠誠　太田・長尾醸

六〇六號と水銀劑
コロイゲン錠
東京市芝區高輪北町二二　原澤水銀研究所

國產　カッピー　クリーム
とても早い美白効果
日焦の解消に最適です
東京牛込　田端製薬所

お顔がすんだら！
金鶴香水
丹頂化粧品本舗

正しき月經促進新薬
エムサン
月經不順　月經過少　月經異常　無月經
名古屋衛生研究所

見よ この通り！
胃腸と健康
自力健康器
慢性胃腸病・神經衰弱
運動不足や病弱も
食慾は進み身體が肥る！
チンくと妙音が出る
¥12.00 ¥14.00
東京・神田中大前
國民保健振興會

ノーシン
一服で心氣一轉

カゴメ　ケチャップ
最上の品質・最大の賣行

皮膚泌尿科　性病科
醫學博士　渡邊晋

歌へ一億心をこめて
愛馬進軍歌
愛國行進曲
出征兵士を送る歌
紀元二千六百年
興亞行進曲
日本勤勞の歌
キングレコード

文化ニュース
スヰングパレード【二卷】
海中を覗く
透明の魅力
新サルカニ合戰
日本ニュース◎日映海外ニュース◎パラマウントニュースより
十八日より　京日文化映画劇場

陸軍省撰定　國民歌謠
燃ゆる大空
東寶映画主題歌
霧島昇　藤山一郎
機上の歌　伊藤久男　菊池章子
コロムビア

椿油です
ほんとの椿油を御存じですか？
百%の眞物です
此の油なら御髪を完全に保護します
純質　伊豆椿油
大槻彩芳園

待望の大涙曲遂に完成！！
清水次郎長傳
廣澤虎造
集會の餘興用に慰問用に御家庭の團欒に最適！！
テイチク

精力增進劑　ヤンヂー

秋の國策報兎養
代理部募集！
養兎を專業として立派に生計が立ちます
（說明書・代理部規定書贈呈）
參觀歡迎
龍山農園養兎研究所

ブレビタミン

世直し公方【21】

小金井蘆洲【演】
香川芳彦【畫】

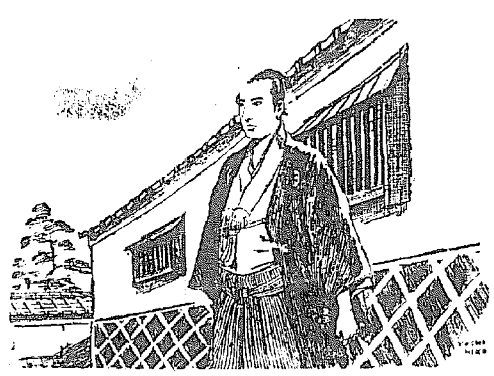

發明の先達

[illegible]

「願はば申し上げます。これは、その紙を、甑の中へ貼りつけとしても毀れるものではございません。それ故、先づ甑を願く啓いて甑の中へ伸べ込みます」

[illegible]

「何か、それつきりか」
「左樣でございます」
「それは高いな」
「高くとも仕方がございません」
「相當の値段が……」
「その方の申す通り、これまで然へた下夫が悍い」
大そうお褒めになつて、これが[illegible]

[illegible]

「ア、判つた／＼。コレ、[illegible]内に[illegible]を五千兩遣はせ」
今度は[illegible]の方で承知して[illegible]ます。[illegible]は驚きまして、
（ひどい奴があるものだ。一寸八分の[illegible]で二百兩せしめるとは恐れたね）
[illegible]
「コレ／＼、金[illegible]のは役にいたせ」
「イエ、江戸は[illegible]」
「又始まつた。サア、[illegible]といふ工風で[illegible]いたな」
「されば、細い竹の管へ[illegible]れ、管の端へ穴をあけましてな、その管の先を[illegible]の中へ差入れ、[illegible]しながら加熱して吹きつけますので……」

大阪商船航出帆

△北鮮[illegible]阪神行 △印仁川寄港
下[illegible]十日午前出帆
慶興丸 十月十八日
慶興丸 十月卅一日
盛翔丸 十二月一日
△北鮮より台灣行
河南丸 十月廿日清津發
清津、雄基、城津、元山、興南、門司、長崎、鹿兒島、基隆、高雄
△北鮮より京濱行 月一回
△北鮮より阪神行 月二回
△西鮮各港より阪神行 月二回
△仁川所浦より京濱行 月六回
△釜山馬山より阪神行 月五回
右定期船の外臨時船多數あり
△釜山より中台航行
はあぶる丸 十月廿六日釜山發
長崎、新嘉坡、ベラワンデリ
△釜山より南米行
山陽丸 十一月八日釜山發
北陸丸 十一月二日釜山發
内地各港、ロスアンゼルス、クリストバル、紐育
△釜山より比律賓行
がんじす丸 十一月五日釜山發
長崎、基隆、高雄、マニラセブ、タベオ
△門司より基隆直行
高砂丸 十月十六日
△門司より御月行大阪船多數あり
京城府南大門通二丁目
大阪商船京城支店
電話本(2)二〇三〇・一〇三一番

お子樣や御老體を殪す怖しい肺炎さま／＼

高熱が續き脈搏が昂り譫語が出るのは危險の前兆

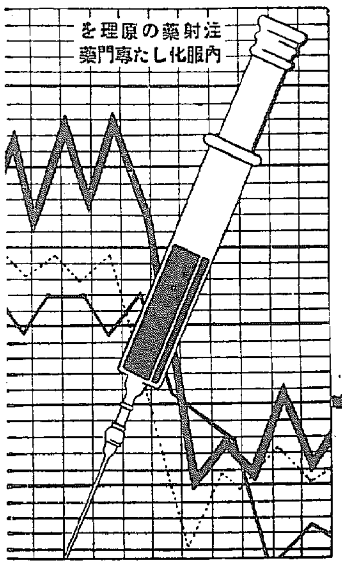

急に惡寒がしてガタ／＼顫へ出す。お子樣ではひどい痙攣を起し、熱は三十九度から四十度まで昇り、脈搏は平常の二、三倍ともなり、咳嗽が出て血痰や粘つこい錆色の痰が出る。こんな狀態が數日續くうち、體力の弱いお子樣や御老體で、譫語をいふやうになつては、既にもう危險がヒシ／＼と身近に迫つてゐるのです。之は主に感冒が誘因となつて起る眞性肺炎の症狀ですが、惡寒や痙攣こそ起さないが、麻疹や百日咳、喘息、流感から起る氣管枝肺炎、慢性肺炎にしても、熱や脈搏高く、遂には肋膜炎を併發したり、心臓、肝臓まで犯され、アタラ生命を失ふ事實は、これから寒さに向つて、屢々私共が見聞するところで、抗病力の弱いものには眞に怖るべき病氣であります。

手遲れが危い！

高熱もグン／＼下る注射代りの専門藥

治病と豫防に缺かせぬ必備藥

て體力を整へると共に、病原的には肺炎菌の殺菌を行ひ、早くも快方に向はしめるので、在鮮の病者やお子樣ある御家庭ではぜひ缺かせぬ常備藥としてお奬めしたい。優れた藥効は試験でも判るのですから、論より證據に一度試されたがよろしい。

この怖るべき肺炎の最も適確な治病法は、發病と同時に手遲れない手當を施すことです。

ですが、今迄は家庭に於ける特別の専門藥とてなく、ソレ醫者だ、注射だ、湿布だと徒狙して、却つて手當を遲れたり、間違つたりするから、結局取り返しのつかぬ危險を招き、生命をも失ふのでありますが、水野醫院で研究され、治つた患者からの評判で有名になつた「肺炎錠」は、流石に臨床醫家が永年の治療經驗から、遂に注射藥の原理を内服藥化し、見事に成功せる専門藥だけに、その適切的きゝめは如何に多くの貴い生命を取り止めたか判りません。

「肺炎錠」の名が示す如く、肺炎の豫防にも効果卓絶なることは勿論罹病者の如何なる衰弱

肺炎を豫防し

流感 熱を下げ咳嗽を治め食慾もつく

麻疹 發疹を早め輕症に濟すめ

感冒は萬病の基といふ。古い言葉ですが、確かに至言です。近代醫學はこれをこぢらせると、呼吸器は勿論、胃腸や心臓、神經系から泌尿器、腰髄まで全身的に障碍を招くことを證明して居りますが、特に恐しいのは肺炎の誘發で、生命の危險も犯されます。然し、流石に肺炎に適効的藥効を持つ「肺炎錠」を風邪氣味の時サッと用ひると、熱を下げ咳嗽を鎭め、極めて早く病氣を治すのであります。

特に、一度はお子樣が必ず罹る麻疹は、手當を怠るばかりに肺炎を併發して可愛い生命を取られるのですが、「肺炎錠」を與へますと、發疹は極めて輕く早く出て、高熱に苦しむことなく輕症で濟みます。ぜひ御家庭に備へて用ひて下さい。自信ある藥効を試して頂くと一層結構です。

肺炎錠

適應症
肺炎・感冒
麻疹・喘息
毛細氣管枝炎
流行性感冒

無代進呈
試藥説明書
一度は試してこの優れた効きめを御知り下さい。新聞名記入申込次第送る

試せ！こんな時こそスグ判るキヽメ!!
▼熱の出た時 ▼痰の出る時
▼せきの出る時 ▼いきぎれの時
▼疲れた時 ▼どうきのする時
▼病氣疲勞の時 ▼食慾の不振の時
▼眠れぬ時 ▼頭痛のする時

價 一圓・二圓・三圓・五圓
全國有名藥店にあり、品切の節は發賣元へ

發賣元 東京市淀橋區柏木町三ノ七 水野醫院製藥部
總代理店 東京日本橋區 花生堂藥品部

ムシ歯・歯槽膿漏を防ぐ藥効力！

最後まで無駄なく使へ、お子樣迄が喜んで磨かれる口觸りの快よさ！…特に、性能についての良さは、八大特許の藥理作用で口腔の汚れや細菌膜を一掃し、乳酸・歯石を解消してムシ歯や歯槽膿漏を防ぐと共に、歯や歯グキの抵抗力を增强する最高度の藥効を發揮する點であります。

八大専賣特許應用
大楠公印

藥用
クラブ歯磨

ズルフォンアミド
四基と一基の配伍による
最新鋭化學療法劑

ズルフォンアミド化合體中最高の治療効果をもつ
四基化合體（葡萄状球菌疾患・慢性淋疾に特効を有す）
一基化合體（連鎖状球菌疾患・急性淋疾に卓効を有す）
の
合理的配合によりズルフォンアミド適用範圍の凡ゆる化膿性疾患に他の同種製劑が遙かに追從を許さぬ著効を發揮する

凡ゆる化膿性疾患に

アスタフィール錠

ASTAPHYL

適應症
急性・慢性淋疾・産褥熱・丹毒・中耳炎・敗血症・肺炎・盲腸炎・流行性感冒・化膿性外傷・歯槽膿漏・面皰・蓄膿症・化膿性婦人科諸疾患等

三〇錠入 三圓五〇錢 六〇錠入 六圓
各地藥店に在り（販賣元宛御申越あれば文獻御送付致します）

販賣元 東京京橋區 資生堂
製造元 東京芝區 同仁製藥株式會社

WAKAMOTO

脚氣.胃腸カタルに

國を護つた傷兵護れ

斯界のエキスパートと謳はれる専門醫家は、ビタミンB劑でも、より性能の高い製劑を追求されますが、純粹培養の藥用酵母劑「わかもと」は、この中に多量に含まれてゐるVB₁がピロ燐酸鹽と化合し極めて同化性が高いので、脚氣や胃腸病の處方に賞用されてゐます。

神經系統 の障害、筋萎縮、麻痺、浮腫など各樣の症狀を呈する脚氣に「わかもと」を投與すれば、高性能のビタミンB_1がB_2、グルタチオン等の諸發素と共に大量供給されますから、迅速に代謝障害は解消し、諸症狀は除かれることが出來ます。その實際効果

衝心の危險を防止 は純粹のビタミンB劑を用ひるよりも遙かに優秀で、母體と乳兒が同時に脚氣に冒された場合も、母體に「わかもと」を服用させる事により、授乳を續け乍ら安全に治療されます。

急性胃腸 カタルにも、「わかもと」は腸内殺菌、吸着制腐の諸作用を發現し、病因の下痢腹痛を停止すると同時に、混亂した胃腸機能を適正狀態に立直して慢性化を喰止めますが、既に慢性化したものに對しては

強力な細胞賦活作用 を以て、衰弱荒廢した胃腸粘膜から強健な粘膜への再建工作を促進し、内面からカタルの消退を圖り、ビタミンB_1B_2複合體を潤澤に供與して、旺盛な食慾を振起し、便通を健全に整へます。

同化性V.B ビタミン
ピロ燐酸鹽 オフスフアート

定價 九〇瓦 三百錠 一圓六十錢
二七〇瓦 一千錠 四圓五十錢

發賣元 東京 わかもと本舖
支社 大阪・福岡・京城・奉天・天津・北京・濟南・上海・漢口・南洋

浪花館（東寶映畫）
十三日ヨリ上映時間表
虎造の荒神山 12,00
ニユース 1,05 3,55 7,00
カプリチオ（總天然色）幸福は空から 1,30 4,20 7,25
虎造の荒神山 2,50 5,40 8,45
◎日曜祭日午後十時開映

大陸劇場
十七日――廿一日 上映時間表（日曜祝祭日十時）
ニユース 12,00 3,22 6,45
家庭教師 12,12 3,34 6,57
會議は踊る 1,40 5,02 8,24

本町三丁目 京劇
十七日より廿二日まで 新興京都超特作
市川男女之助・千代田純子 兩役者
新興東京 水藤の花
姫路 山田眼みの夫さん
アトラクション 日本のテンプル一ちやん
十七日十八日 十九日二十日 十一時より

若草劇（東寶） 面白い映畫は新興
十月十日より上映時間表
ニユース 文化映畫 10,00 12,50 3,40 6,40
燃ゆる大空 10,20 1,10 4,00 7,05
……祖國に告ぐ……近日上映

京城寶塚劇場
七日ヨリ上映時間表
日本ニユース パラマウント ニユース 12,00 2,30 5,00 7,40
オリンピア 民族の祭典 12,20 2,50 5,20 8,00
十七・十八日 六日朝興行 （日曜祭日八時開映）

明治座
十七日上映時間表
ロビンフツドの冒險 10,30
鍛練道場 武器なき敵 12,10 2,37 4,45 7,10
ロビンフツドの冒險 12,49 3,03 5,18 7,43

京龍館
十六日――二十日 日曜祝祭日は午前十時開映
ニユース 12,15 3,15 7,00
叩き出した幸福 12,25 3,25 7,10
水戸黄門 1,00 4,00 7,45

京日文化映画劇場
十八日より毎日正午 日曜祭日午前九時半開映
1 日映海外ニユース
2 認定文化映畫の魅力
3 國防婦人會の奉仕
4 東寶文化映畫
5 パラマウントニユース
6 米國一流短篇
8 日本ニユース

中央映畫劇場
十六日より封切 秋季大會第一回興行
日本一の夢
本ならぬ
ニユース
毎日正午開映 日曜祭日十時開映

當樂館（日活）
十月十四日ヨリ六日間 午後八時開映
情く熱 12,00 3,10 6,25
下る部隊 1,01 4,11 7,26
ニユース 1,15 4,25 7,40
人生 清水港 1,30 4,40 7,55

朝日座
林靜夫

和信映画館
十月十一日より
中日午前十時
1 日本ニユース
2 パラマウントニユース
3 [illegible]
4 [illegible]
5 [illegible]
6 静止と運動
7 北極のスキー
8 コンドル部隊

學藝

大野麟德氏畫

寫眞藝術座談會【4】

新聞報道寫眞　血の滲む苦心談

[illegible]……たつて許されない、そこで三四人がシャッターを切るといふ具合にして調べられてゐる人が醜い顔の方を向いた所をねらつて寫したのですが、それがかれこれ夜明け近くだつたのです（笑聲）

……して三度の中に飛込んだ時なんか十二時頃で……一つところにゐるのは相當危險と……へてシャッターを捲き上げることも出來ないので、口でシャッターの紐を咥へ、兩手で機械を避けてシャッターを卷くといふ始末です、またあるとは思ひますが、一寸思ひ出せませんが、（笑聲）あたり何かあるでせう

【友住】それは發表しなかつたけれども撮まれたことがある、田中内閣の成立の時に、田中首相の奧さんを撮りたかつたのだけれども中々撮らして貰へない、何でも病氣だつたらしく、出すのをお嫌ひになつて許されない、そこで三四人がシャッターを切る……

……新聞といふもの、……なつて頑張つてやつと撮つた、所がそのことではありますし、フラッシュを焚いてやつたのですが、みんなに氣付かれぬやうにして撮る事苦心して、奧さんが掃除を通る所を寫したのですが、政府から出……

明滅燈

燃ゆる大空

一機、二機、三機擊墜した。今日こそは基地に降つて三度の宙返りが出來るんだぞ。彼は少年航空兵だ。……が漲ぎた、さあ歸らう。途端、彼の胸から血しぶき。彼の出血で無……

……に臨い。然し　機下の飛行機だ。大和男の子の誓だ、彼は操縦桿でしつかりとハンドルを握つてゐる。基地では彼の機がふわりく飛んで來るのを眺めてゐる。部隊長は叫んだ。三度の宙返りもやつた。着陸すると彼は事切れた。彼の魂はアジヤの大空に燃えてゐる（香山光郎）

新映畫評

"結婚靑書" 轉換期的な一篇

大船作品

松竹大船作品「結婚靑書」――原作は……「嵐は吹かず」に……第四回作品、原作は北町一郎……平山一郎が當つてゐる……大倉掌會社を作り上げた兩親（水島亮太郎）は病床にあるため、會社の……開を立花（河村大二郎）といふ青年に賴む、立花は會社の關係から曾て……の一味と戰ふが、その間立花と宮原の娘英佐子（高野酒子）その時的者で大貫一味の……との戀の……ある、結局……一味は罪科が明るみに出て自滅するといふ筋……違い行動力をもつた男性を描かんとするのが製作意圖らしく、その意味でこの作品も……など共に……にある……製作態度の……を反映してゐる、大船の……は今となつて……にある……につけ、デビュウ當時の……ないが、大船……の場面になると……くない、例へば立花と英佐子の……

新興作品

"千兩役者" 定石的な手堅さ

新興東京作品「千兩役者」――この作品は勿論……とまで……一寸……過ぎるが、このところ新興京都の企畫の……さを……するため……の一班をなしてゐる、この……を見據つて、……から……かつた新……に對して、かうした……とが……から……ず、……することを……ぜずには……れなかつた

物語は、……出しの名……中村歌右衞門と……井源太郎にまつはる……を取材したもので、日……太郎の脚本は……且つ……に、それをまた……三……が……してゐる

尤も歌右衞門をめぐつて歌舞伎らしい……があるでなし、……らしいところがいやに……びしてゐたり、その……ことゝは凡そ……のない……だが、……

……が……する……を……さないで……しかも……なく片づけて行くところに何か定石を心得た手……さが……される、……脚本や……などの……は……ながらこの定石を心得たものゝ若……さが物をいつてゐる

主人公の中村歌右衞門を……する市川男女之助は……に反して非常に良い、他に荒木忍、……一等いづれも出色である（一時間十分、京城劇場上映中）

不連續線

あて字

この頃の若い人たちの書くものを見ると、……分字を知らないのだと驚かされる。

假名遣ひも滅茶なら、當て字に至つては、……多く、中には、……過ぎた字に……する……も多い。

「……」といふ……から……して「……の……」と書くのは……で、あれは「……の……」である。

「……」と「……」との混用は日常茶飯事の如く「……用」「……」と平氣で書いてゐる。

「太平洋」は太であり「大西洋」は大であるのに、「大西洋」として「大平洋」とする……

「滿州」を「滿州」「歐州」を「歐州」とするのも珍しくない。「……」と「……」を平氣で混同したり「……」と「……」との區別がつかなかつたり「……」と「……」をごつちやにしたりする。

「……」を「……」と書き「……」を「記……」とするは平氣である。

「いとこ」といふ時に「……」と書いた男があるので「……」だと教へた。

「いとこだから、……」

平然と答へた。

これでは……にもならぬ。外國語を……するのも必要だが、それより先きになさねばならぬことは……の……なる……である。

何が讀まれたか

總督府圖書館しらべ

……たる時局の波は……の世界にも……を及ぼしてゐる、よしんばそれは著るしいものではないにせよ……下の心構へが……されてゐるといふ事實は見のがすことが出來ない、たとへば……、最も數多く讀まれてゐた……だとか……に代つて、……、兵事、……、或は數學、理學、醫學の……が……たりその他全面的に……

……總督府圖書館について……してみる、……以上は……を……けて、大ざつぱに分類したものであるから本の種類について一々正確な……字を現はし……いが、大體……の……向なるものが分ると思ふ

……者人員は有料が一萬四千三百六十二人、無料一萬九千百二十一人で計三萬三千四百八十三人、一日平均にすると一千百十六人強になる、これを前年九月に比較してみると有料一千七百四十八、無料一千三百五十一人のいづれも增加でこの種……の……ぶりを示してゐる

……さて……に十部門に分類された圖書……もつとも……の多かつた順位にすると、……第一位は……ながら第九門の……で、……を抜き、冊數においては前者が二千九百二十九冊、……は四千四百九十冊となつてゐる、第二位は第七門……、第三位が第九門……、第四位は第四門……となつてゐる、……、法律、政治、……的なものは……なものは……いつもながら七、八九位といつたところで、……にどんな本が最も多く讀まれたかといふことだが、これは……を主としたものを……てみると次の如くである

下村湖人著「……に生きる」木村……著「……」安……著「……」……「……」……著「……」……著「……」……「女三人」……著「……」……著「……」第一……である

吉川秀山氏と大陸風物展（二十日まで三中井五階）

京日歌壇

吉井勇選

朝鮮風物・生活・事變雜詠

京城　月吳　眞信
……

大田　宮本　……
……

京城　双葉　……
夜はふけ……ふるごとき……の音に……

京城　中條　……

京城　月明ヒカル
日に……

仁川　西岡　……

京城　長谷部……

京城　……
……

京城　……

……　……

釜山　中友みゆき
……

……

成興　安見　……

成興　安見　和彥
……

京城　蘭島　友子
思ひ出は野にも山にも……

釜山　……
……

朝鮮風物・生活・事變詠（季節自由）▲毎月廿日締切▲官製（ハガキ）に一人一枚二首限り、宛て京城日報學藝部「京日歌壇」あてのこと

鮮滿中等學校 美術展

齒專で開催中

京城齒科醫學專門學校では紀元二千六百年を紀念するため鮮滿各中等學校生徒に呼びかけ美術展を催すことになり、出品校三十四校、出品二百十五點に達したが……の結果百十八點の入選を得、十七日から廿日まで同校……で展覽會を開いてゐる、佳作以上の入選は次の如く「紀元二千六百年」……京城第一高女に授與されることになつた

◇賞品（……）「朝鮮風俗」……

日本ニュース

第十九號（十月十八日封切）

一、天皇陛下……に行幸（東京）
二、……
三、紀元二千六百年……式（……）
四、新日本……の……國民大會（東京）
五、ビルマ……とは?（中支）
六、江南十月作戰・……

京城・釜山・平壤各常設館一齊封切

配給　京城日報社

今週番組

若草劇場（廿日から廿六日まで）▲……作品……「二人の世界」▲獨ウファ作品……

喜樂館（廿日から廿四日まで）▲日活京都作品、……「……」▲……「……の……」

大陸劇場（廿二日から廿六日まで）▲ユナイト作品……▲ユニヴァーサル作品……

京城劇場（廿四日から廿日まで）▲新興東京作品……「……」

京日文化映畫劇場（廿五日から卅一日まで）▲日本ニュース▲日映海外ニュース▲東寶文化映畫……

和信映畫館（廿五日から卅一日まで）▲日本ニュース▲アサヒ・ホームグラフ▲文化映畫……

明治座（廿五日から卅一日まで）▲……

今晩のラヂオ

……

淋病に強力リベール錠

治療の貫徹!

アミド劑は斯く完璧の境地に到達した……

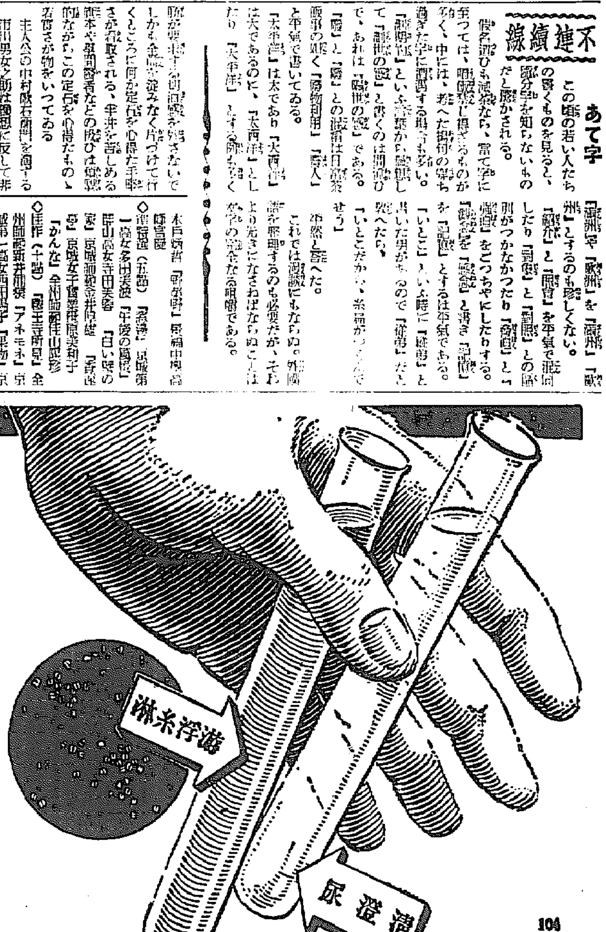

ズルフオンアミド劑の發見は、治療界に於ける二十年來のヒットであり、その功績はサルヴアルサンを凌駕する。ズルフオンアミド劑の内服が急性、慢性淋疾及び諸種の化膿性疾患に對し治療日數を極度に短縮せしめたことは、幾多臨床治驗例が之を立證し盡した。

☆獨自の治療效果　强力リベールはズルフオンアミド劑の峻敏な化學作用を最高度に發揮せしむるため、純正二甚アミド劑を主劑として獨特の研究を重ね、之に數種の貴重劑を合理的に配合し、以て藥品の相乘作用による效力の倍加に成功した劃期的藥劑である。

故に一日三回、一回七乃至十錠の大量療法を以て、極めて短期間内に治癒に向はしめ、重篤なる症狀に在ても本劑による病菌の反覆及び藥物の變換、或は特製リベールの併用により漸次全癒に赴かしめる。

☆如何にして作用するか　强力リベールの治癒機轉は症狀の難易により異るも、内服により體内に於て化學的變化を生じ、白血球の喰菌作用を旺盛ならしむると共に、自らも一般藥液の到達し難き結締織上層或は深部病竈に棲巣せる頑菌に作用して之を撲滅する。

即ち、淋疾の場合に徵するに、内服六時間乃至八時間後より尿中に化學反應が顯はれ、二十四時間にして尿を淸澄化し、二日乃至三日の短期間にて、疼痛、炎症、分泌物排出等の自覺症狀消退し、次で檢尿するも些の淋糸を認めざるか、或は減少せる淋糸が漸次透皮性を帶び來れるを認める。强力リベールは實に斯の如く敏な作用を營むが……

☆而も、アミド劑に伴ふ忌むべき副作用は殆んど之を認めず、且つ、再發の懸念を與へない眞に治療の貫徹を期し得る優秀化學療法劑である。

强力リベールは、淋疾に對し劃期的に迅速な効果を發揮するほか、左記諸疾患の諸疾患に對し同期的效果を有することは專門家の齊しく之を確認、且つ推奬せらるゝ所である。

▷膀血症・中耳炎・丹毒・扁桃腺炎・歯槽膿漏・面疔・蓄膿症・腎盂炎・膀胱炎・産褥熱・腫物等

主治　急性淋病・慢性淋病　副睾丸炎・淋性關節炎　膣炎・女子淋病一切

藥價　三圓・五圓・十三圓　一流藥店にあり

大阪市南區久太郎町　竹村製劑所　振替大阪三〇六〇番

104

頭

頭痛・頭重・めまひ等の不快感を消退させて

不安焦燥を鎭め精神を爽快にし心身の疲勞倦怠を除去します

胃

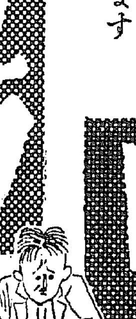

胃部の不快及び胃痛腹痛を去り

胃液分泌機能の活動を旺盛にして消化を完璧にします

增健と榮養

腸

腸の蠕動を盛んにして腸内をいつも淸淨に保たせ吸收作用を速かならしめて

又　殺菌と毒けしの力は惡疫の豫防にも奏效を發揮する

年中必携の護身要藥

家庭に……

仁丹

K. NO. 211

京城日報
朝刊 夕刊共十二頁

山縣部隊長指揮の海鷲群
重慶第四十三次空襲
月明を利し燈火管制地區爆撃

【○○十八日同盟】中支艦隊報道部○○基地十月十七日午前九時發表＝山縣部隊長の指揮する海軍航空部隊の精鋭は昨十六日午前二時月明を利し第四十三次重慶空襲を敢行、燈火管制市街地區に對し探照燈及び防禦砲火を冒して爆撃、人心に大動搖を與へ全機無事歸還せり

第四十四次空襲

【○○基地十八日同盟】中支艦隊報道部○○基地十月十七日午後八時發表＝海軍航空部隊は本日第四十四回重慶爆撃を決行、市街軍事施設に對して甚大なる損害を與へたり

海鷲、昆明を空襲

【○○十八日同盟】[illegible]市の北方郊外にある軍事工場を粉碎猛火災を起さしむるとゝもに一部をもつて市内軍事施設を爆撃甚大なる損害を與へたり　この日[illegible]

【○○十八日同盟】[illegible]

土肥原中將歸還

【東京電話】現地軍職から[illegible]土肥原中將は[illegible]十八日朝大阪經由[illegible]一年半振りに歸還した

畏くも聖上陛下
擧手の禮を賜ふ
感激・遺族の顏は皆涙に濡る

【東京電話】[illegible]行幸[illegible]

皇后[illegible]陛下の行啓を[illegible]遺族は[illegible]申上げた遺族は、[illegible]皇后陛下の御鴻恩の程を[illegible]拜むのであつた

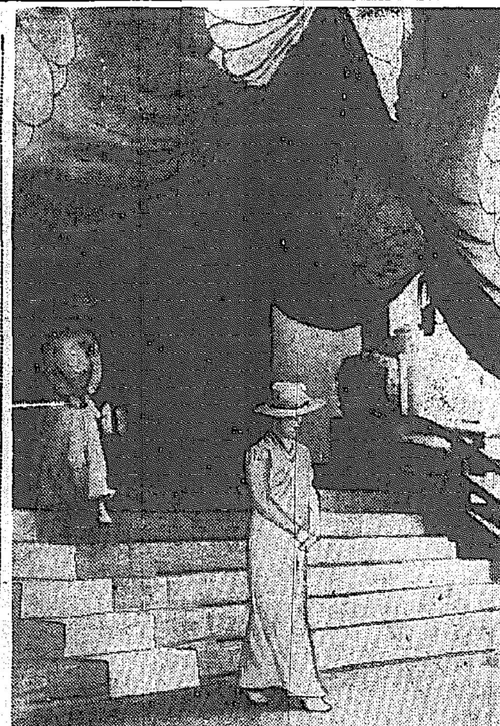

皇后陛下靖國神社に御參拜（十八日謹電送）

ビルマルートを再開
最重要部、ラシオと騰越間

【ラシオ＝ビルマ國境＝十八日同盟】三ケ月に亘る閉鎖期限の終了と共にビルマ公路の最重要部分たるビルマ國境ラシオと雲南省騰越間の自動車道路は、去る十月八日クレーギ英大使より日本政府に通達された通り十八日早朝から再開された

英米密約を暴露
米上院議員

【ワシントン十七日同盟】[illegible]

米、突如海軍豫備兵召集

【上海十八日同盟】[illegible]

極東向旅券制限　比島に適用さる

【マニラ十八日同盟】[illegible]

重慶向け米飛行機
五十三台積み出し

【マニラ十八日同盟】[illegible]

對蔣援助擴大
ジョーンズ長官言明

【ワシントン十七日同盟】[illegible]

獨ソ調整乘出か

【モスコー十七日同盟】[illegible]

汽船抑留に　ソ、對英抗議

【ロンドン十七日同盟】[illegible]

對日融和策打切か
英政府、今後は一切法規一點張り

【ロンドン十七日同盟】[illegible]

獨英空中戰　五分々々
ソ聯紙の批評

【モスコー特電】十七日發】[illegible]

獨機 二百倫敦を空襲
各所に果敢な爆撃

【ベルリン特電】十七日發】[illegible]

軍需資材販賣の統制に乘り出す

【ワシントン十七日同盟】[illegible]

阿部全權大使
北支を視察
廿三、四日出發歸朝の途中

【南京十八日同盟】阿部全權大使は[illegible]

諸暨を占領

【杭州十八日同盟】[illegible]

佛印側交渉
代表顏觸れ
松宮大使一行けふ到着

【河内十八日同盟】[illegible]

米穀買入ミ賣却價格決定

[illegible]

蔣政權の近狀と列國
歐米派の復活顯著

時事解説

三國同盟成立後の[illegible]

親獨[illegible]

英米兩國の肚[illegible]

右は[illegible]

瀘緬ルート[illegible]

ソ聯の立場[illegible]

英米[illegible]

地代家賃統制令
朝鮮では明年七月一日實施

【東京電話】[illegible]

けふ朝博實用品大福引日

今十九日朝博は事變下に相應しく"貰つてその場で役に立つ實用品"の大福引日です、從來の福引の型を破つて一等十本、二等廿本、三等五十本、以下四、五、六、七等迄先着三萬名樣（大人有料入場者）空籤なしといふ大盤振舞ひです、もう後四日朝博は謝恩奉仕に大馬力です、どし／＼來場して愉しい幸運を射止めて下さい

▲先着三萬名（大人有料入場者）▲賞品壹等十本（百圓公債、洋服箪笥、日本箪笥、丸卓子、茶棚）貳等廿本（四球ラヂオセット、茶櫃、下駄箱、鏡臺、ボストンバツグ、應接間用テーブル及び椅子二脚）參等五十本（洋傘、置時計、シヤツ上下、十圓債券、婦人用襟卷、電氣スタンド）四等二百本（[illegible]）五等[illegible]六等二千本[illegible]七等[illegible]合計三萬本

最新刊
關口泰著
興亞教育論
（四六判・本製 三八二頁・函入）定價二・二〇 送料・一四

教育學要義
東京高師教授 石山脩平著
定價三・〇〇 送料・一四

教育行政及教育問題の研究
文部省囑託 川地理策著
定價三・五〇 送料・一四

阿部眞之助著
人間と社會
重版出來
定價一・六〇 送料・一四 四六判四〇〇頁

伊藤述史著
日本の外交
文部省推薦
定價一・八〇 送料・一〇 四六判三〇〇頁

室伏高信著
日本豫言
好評
定價一・九〇 送料・一二 四六判二九〇頁

杉山平助・賀川豐彦著
吾が鬪病
重版出來 橫山隆一裝幀
定價一・六〇 送料・一二 四六判

山口誓子著
秀句の鑑賞
重版出來
定價一・三〇 送料・一二 四六判三四〇頁

瀨戸保著
機械の不思議
科學日本の青少年に絶好の讀物！
（四六判・二四三頁 寫眞挿圖・函入）定價一・三〇 送料・〇九

最新刊
日曜日の科學者
理學博士 竹内時男監修
定價一・三〇 送料・〇九

七段橋本宇太郎著
碁の基礎知識 上
（菊判 二一二頁）定價一・八〇 送料・〇九

隅の變化　七段橋本宇太郎著
打込と應け方　六段前田陳爾著
後手の先手　六段關山利一著
死活要點　六段關山利一著

東京市神田區神保町一
振替東京三五五五九
三省堂

社説　靖國神社御親拜

靖國の英靈を祀る靖國神社では十五日夜の招魂式に引續き、十六日から六日間に亘つて莊嚴なる臨時大祭が執行されてゐる。今回新たに合祀された英靈は一萬四千四百柱、これらの英靈神は何れも聖戰遂行の中印聖業を目標すべき[illegible]

ひ、十八日午前十時十九分同神社に行幸あらせられ御親拜あらせられたと拜承する。國民はこの時を期してその所在において[illegible]

英靈の嘉さへがたきものがある。われらは只々聖慮の忝さに感激すると共に、日本帝國に生を享けたる幸福の感激に全國民の感謝するをおほゆる。

◇

申すもかしこきことであるが天皇陛下には[illegible]

而して聖戰すでに四ケ年。いまなほ前途は[illegible]

◇

我らは靖國神社大祭に當り[illegible]

國境河川電源開發
朝鮮側は積極主義
明年度一齊に着工か

[illegible]

商品別輸入組合
滿洲が設置決定
日本の貿易統制に呼應して

[illegible]

道産は無限責任　出資金を増大か

[illegible]

朝鮮商業組合法公布前
朝商が内示を要望
任意組合を法定組合化

[illegible]

全鮮手形交換高

[illegible]

半島農業新體制に即應
金組の保險部設置
簡保と協調、愈よ具體化

[illegible]

京城手形交換高

[illegible]

電力と北鮮の考察（三）
興南專用港荷役は半島他港への標本
本社經濟部記者　岡林直枝記

[illegible]

（弱點）[illegible]

（興南）[illegible]

（機械）[illegible]

（輸送）[illegible]

纖維資源の確保を期し
廠袋會社を創設
滿洲國積極策を執る

[illegible]

主要機械類公値
明年上期中指定

[illegible]

書式と官公署

[illegible]

無電台

公開や希望の投稿歡迎・十五字詰・五十行以内・宛名・居所・氏名明記のこと

[illegible]

古屑鐵集荷不圓滑
配給會社注目さる

[illegible]

局鐵の拔荷賠償額益々增大

[illegible]

放射線

【樺太】[illegible]
【北海道】[illegible]
【岩手】[illegible]
【宮城】[illegible]
【東京】[illegible]
【愛知】[illegible]
【岐阜】[illegible]
【兵庫】[illegible]
【高知】[illegible]
【鹿兒島】[illegible]
【台灣】[illegible]

大増刷出來！

研究社　新版　新英和大辭典　岡倉由三郎編　☆

英和の王者として學生界は勿論、普く知識階級に迎へられつゝある「新版新英和大辭典」！　語彙は今日に於る英米語を網羅し、發音の大統一、シノニムの添加、語原の採擇に及んで斷然辭書群を拔く！　久しく品切のところ、大増刷愈々出來、書架に即刻備へて縱横活用あらん事を！

四六判二段組　總クロース裝　全二五三〇頁　特價六圓　送料三十三錢

東京麹町富士見町　研究社　振替東京二八六〇一

THE STUDY OF ENGLISH

英語研究　十一月號（五十錢・送二）

現代英米詩人作家鑑賞・辭書の話・支那劇・秋と戰爭

海外時文 アメリカのファッショ　「生活圏」說の起源　海軍戰術の大變化　比律賓經濟の將來

譯附 Jハクスレの新時代觀　アメリカ國難未來小說　の唐詩・カメラインタヴユウ　トーキー臺本研究（大平原）

東京麹町富士見町　研究社　振替東京二八六〇一

受驗と學生　十一月號（四十錢・送二）

新體制と學生生活……中野正剛

あばらや中學と騷動　理學博士 小泉丹

高校入試選拔方法改正　宇野哲人

〔高校教授執筆〕國漢と物理の新準備法 ☆

高校の入試制度改正で國漢物理が必須科目となつた。この二科目をどうしたらよいか。

高等師範の受驗を語る

傍系から帝大官大に入るには

明日の太陽（一高入學者の歩んだ茨の道）

〔記者〕高校の新試驗法とその對策 ☆

高校の新試驗法は受驗界に一大衝動を與へたが、新制度最初の試驗に臨む明年の受驗者諸君は、徒らに狼狽する事なく、此の心構へが必要だ！

僕等の合格ルート（合格者六名の語る體驗）

裏日本の高等專門學校巡り

希望と歡喜の學園生活（高校）

〔記者〕學費はどの位膨脹したか ☆

事變以來の物價騰貴が學生諸君の懷にどう影響したか？　父兄各位の關心を期待すると同時に學生諸君にも是非讀んで戴きたい特別記事！

滿洲國立大學の新しい選拔法

受驗界ニュース・時事常識

男女專檢及高試七試驗問題

英數國漢 實力養成講座

添削返送 懸賞模擬試驗

別冊附錄 漢文の基本構文ノート

受驗生諸君に苦手の漢文も基本の構文さへ十分に理解すれば難解な譯ともわけはない。明春の漢文に必勝を期する諸君は、之でしつかり基礎を作りたまへ！

東京麹町富士見町　研究社　振替東京二八六〇一

全國有名藥店デパートにあり

朝鮮總代理店　木村葉房　京城本町四丁目　振替口座京城四五七

●御婦人のおのぼせにはすぐノーシン●

武田産婦人科病院
新學期始 四月・十月　武田産婆學講習所
京城府長谷川町（朝鮮銀行横）　醫學博士 武田正房
電話本局(2)四五四五番　同 二三七三番

國産 タイガー計算器

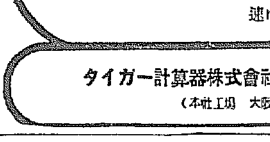

十有八年に亘る貴重なる經驗と最新最高の機構を持つ國産タイガー連乘式特裝型　特に煩雜な連續乘除算が極めて簡便・迅速に處理されて行きます…カタログ贈呈

タイガー計算器株式會社京城出張所（京城府太平通二ノ一二一　電話本局(2)2994）
（本社工場　大阪市東淀川區西中島南通二ノ十）

支那語講義錄（一卷一冊揃・全一圓六十錢）
朝鮮語講義錄（上中下合本送料共七圓）
内鮮共用書翰集　送料共一圓九錢
朝鮮語受驗者必携　送料共一圓九錢
朝鮮語試驗問題集　送料共一圓六錢
右續篇（自五年至十年）送料共一圓六錢
普校朝鮮語讀本講解
中等朝鮮語講座（既刊九卷金五圓）
警察官朝鮮語教科書
中等學校 朝鮮語教科書（上下二冊各八十六錢）
中等學校 朝鮮語文法
鐵道專用朝鮮語　送料共八十六錢
朝鮮語遞信會話　送料共一圓九錢
判り易い朝鮮語會話　同　一圓廿九錢
師範教育朝鮮語會話　送料共七十六錢
日鮮單語對譯集　送料共一圓九錢
同 朝鮮儀禮準則　送料共十五錢
同 朝鮮古書解題　同　七圓五十錢
朝鮮及朝鮮民族（第一集）共一圓十五錢
朝鮮統治論文集　送料共一圓九錢
京城太平通一丁目　振替京城七六六一　朝鮮語研究會

乳腺炎・婦人疾患に
自主治療 濕布劑 デルモライツ　卅分できく

京城府東大門外（…）　酒井婦人病院　院長 七島赤道　電話本局2001八番　自宅（本）三三〇二番

パタコのみの
齒磨スモカ

あゝ吾も　力の後援なくして實に　火を點ずるは難いかな

藥用化粧品　四十五錢

朝鮮神宮體育大會閉幕
半島體力の祭典
銃後若人の熱血漲る

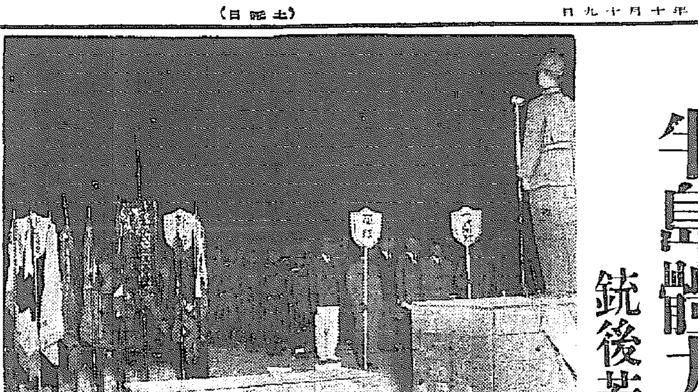

皇紀二千六百年奉祝朝鮮體育協會主催の第十六回朝鮮神宮奉讃體育大會閉會式は十七日午後六時、京城運動場で盛大に擧行された、若人の熱血をたぎらせた半島體力の祭典はこゝに終幕した

最後

將來

排球

國歌

好記録續出に賑ふ
陸上

朝鮮神宮體育大會第二日陸上競技は十七日午前九時から京城運動場で擧行…

◇男子

◇三千米障碍　1劉寛與(普專)10分18秒0

◇女子

◇走幅跳　1鄭任順(梨花)5米07＝大會新記録

◇鐵槌投　1印康旗(普專)49米94＝朝鮮新記録

◇走高跳　1十佐俊子(京城第一)1米40＝大會新記録

中等對抗戰に京師(第二高女)優勝す
一般部は鐵道、京城女医

排球

京師快勝す
平壤三中連覇を逸す

籠球

善隣また凱歌
八A—三　京師五回に潰滅

善隣	0 0 2 0 6 0 0 0 A	8A
京師	0 0 0 0 0 0 0 0 3	3

醫專完勝
高商必勝の氣組を缺く

醫專	0 0 4 0 1 0 0 1 A	6A
高商(先)	0 0 0 0 0 0 0 0 1	1

更に

全京城打棒冴ゆ

全京城	0 1 2 0 2 0 0 0 A	5A
全大邱(先)	0 0 0 1 0 0 0 0 0	1

京城府優勝す
神宮軟式野球決勝

平北	0 0 0 1 0 1 0 0 0	2
京城(先)	0 0 0 1 0 1 0 0 1	3

軍服の西田選手
昔を今に見入る懷しのスポーツ
京城運動場に現はる

世界

軍務

競技

軟式庭球戰

一般道對抗

男子中等個人

女子中等個人

ラグビー

5A—1 慶應軍に凱歌
早大石黑投手打たる
覇權遂に明大へ

慶應	J 0 0 0 2 1 2 A	5A
早大	0 0 0 0 1 0 0 0 0	1

最優秀打者は慶應の根津君

蹴球各地代表決る
神宮體育大會

日本先づ一勝
日獨庭球第一日

鮮鐵惜くも引分
對同志社ラ式戰

けふのスポーツ

本社寄託 國防献金
＝十月十七日まで扱

皇軍慰問金

機械化國防協會寄託金

右三日總計 十八萬三千二百三十九圓三十九錢也

旱害義捐金
—(十月十六日)—

十一月特輯　教員受驗雜誌　定價四拾錢
教員受驗生
教員受驗生十月號　教員受驗生九月號　教員受驗生八月號
高師入學檢定奉職號
受驗生十月特輯號　受驗生九月特輯號　受驗生八月特輯號

十一月特輯　受驗就職雜誌　定價四拾錢
受驗生
專檢高資解答實檢號

十一月特輯　文檢受驗雜誌　定價四拾錢
文檢受驗生
文檢受驗生十月號　文檢受驗生九月號　文檢受驗生八月號
秋季文檢本試對策號
新體制受驗必讀雜誌　大明堂受驗三雜誌十一月號發賣
大明堂　發行

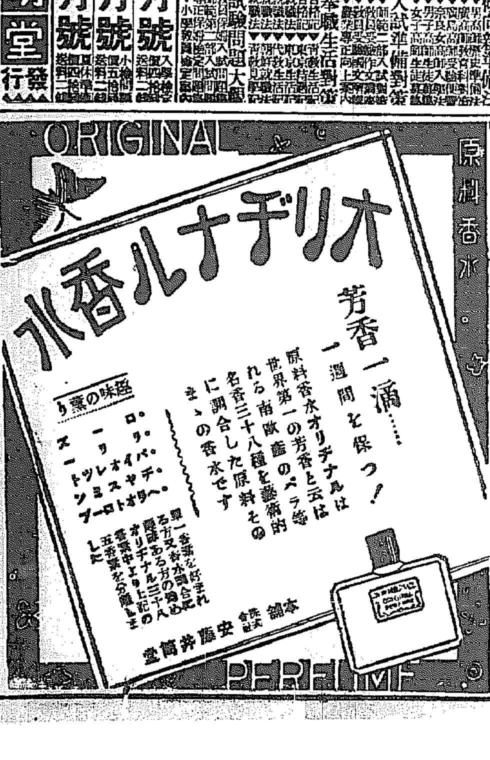

配劑と効用
一、口中殺菌劑を配合す
二、健胃整腸劑を配合す
三、興奮劑及强壯劑を配合す
四、清凉劑及美香劑を配合す
製劑顧問　ドクトル　松尾道

定價
本舗　安藤井筒堂藥品部
東京市日本橋區本石町

病菌蔓延の季節です
此際＝「口より入る病菌を防ぎ、精神を爽快にする」効能ある本劑を
飲食の後
外出の時
人込に居る時
疲勞倦怠の時
等には必ず二三粒を服用して病菌に侵されぬやう御注意願ひます

口中殺菌劑
カオール

中鮮京日

京畿道通信網
仁川支局(電話二五七番)　水原支局(電話三一六番)　開城支局(電話四一五番)　議政府支局(電話三二一番)
長湍、汶山、抱川、楊平、利川、安城、平澤、驪州、富川各通信部

端境期も不安なし
仁川九月中の金融經濟概況

【仁川】九月中の仁川金融經濟概況は左の通り

米 日銘め以來…

大豆 …

金融 …

綿布 取引は全く…

砂糖 …

金獻納部隊

【仁川】府内本町田中ツタさん…

年二百萬枚
永同郡の叺増産

【永同】…

心身ともに一新
更生を誓ふ馬君
四年目に明るい生活

【清州】…

數々の功績
佐野司法主任 京城消防署へ

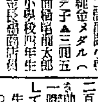

【永登浦】…

風雨の中になる一年
少年祈願團の赤誠
進興日參團が晴れの記念式

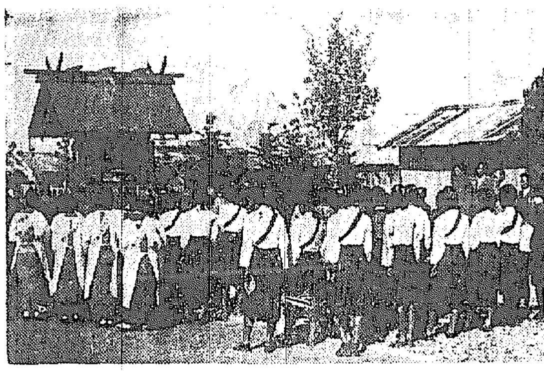

【水原】…

農民達を私刑
あるまじき鑛山什長ら

【仁川】…

廿一日から事變債券賣出し

【春川】來る二十一日から十一月一日まで第十八回支那事變割引國債が春川郵便局から賣出されるが割當は左の通りである。…

新穀對策評定

【原州】郡では新穀出廻期に際し…

鐵原の國債割當

【鐵原】…

江陵の秋蠶

【江陵】…

赤痢

【永同】…

二千六百年奉祝
忠北教育大會
廿一、二日清州で開く

【清州】道では輝く二千六百年に當り…

軍事講演會

【水原】…

死藏するな
忠北も金調査

【清州】『金を政府へ賣りませう』…

半裸の强行軍等
清州一中生の强健法

【清州】第一中學校では…

内地式の麥稈屋根
江原道で講習會

【春川】…

忌前獻金

【仁川】…

商議の視察團出發

【仁川】…

神林驛への道路着工

【原州】…

薄給の職員に貯金通帳を給與
内山署長一石二鳥の美擧

【原州】…

江原神社奉納武道

【春川】…

シネマ演藝

瓢館 【仁川】廿一日まで…

東寶映畫劇場 【仁川】…

愛館 【仁川】廿三日まで…

新女苑
十一月號

長篇小説
- 貝殼……大佛次郎
- 生きる土地……中里恒子
- 乙女の旅より子供の國へ……謝冰心
- 愛と智と……壺井榮 / 里見弴
- 男の生涯(自叙傳)……有島生馬
- 南洋を描く 二つの風景……赤松俊子 繪
- 昨日今日のこゝろ……吉田絃二郎
- 伸びよ母の手父の手……奥むめお
- 霧と嵐……金子しげり

日獨伊同盟結成を繞りて…外交官座談會

日獨伊三國同盟の締結は世界史上に燦然たるモニュメントを樹立した。これによつて今後日本が立つべき世界的地位や、進むべき動向、また課せられた任務の重大さを考へる時、緊張なる心でこの意義を有録しなければならぬ。

近衛新體制の目指すもの
野村重臣

待望久しき大政翼賛會はいよ／＼實踐第一歩を踏み出した。こゝに野村氏は新體制の意義を解明し、新しき世界觀の理解と客觀狀勢の認識に資すべく本文を草した。

報德經濟と新體制
二宮尊德翁の報德主義を新體制に生かす……上田辰之助

新體制下に於ける女子の體育
文部省體育課長……小笠原道生

新體制下に私達の生活はどう變るか
(女性生活の各方面に急激に變化は求められてゐる。特に、家庭にその動きを探る。)

新體制下の若い女性の動き
(生活の中に新しい女性の動きを感ずる。特輯記事。)

驀進する日本
(地球は今、爆發點に達した。女性のためにこゝに世界の現狀を報告する。)……加藤重雄

婦人團體は何處へ……新居格

- 若き精神の成長を描く文學……宮本百合子
- 婦人の問題……山川菊榮
- 國民藝術(グラビヤ)……森口多里

オフセツト
- 國家統計の話(内閣統計局人口課長)……福永與一郎
- 文化映畫の價値……菊岡久利
- 航空路……相羽有

裏町の訪問婦……植山つる子

疾病と貧困とのどん底には、深山の良き指導者を待つ人が喘いで居る。その人達に新しい生活を築かせるべく努力する人々の中に訪問婦があることは知る人は少い。己を捨てゝ貧しき人の母となる方面館に働く人の尊い記錄である。

名作 女性訓 女の一生
モーパッサンの傑作「女の一生」のジャンヌを通じて、筆者は女性の宿命的性格を解剖した。……河上徹太郎

柳田國男氏に訊く 主婦の歷史

昔時の主婦が如何なる地位にあり、如何なる仕事をしてゐたかを、山川菊榮女史に司會を仰いで民族史學の權威柳田國男氏に訊く。今日職業に、結婚に、悩み多い若い女性にとつて、主婦の歷史を考察し、家といふものを認識するのも意義あることであらう。

定價六十錢 (送料二錢五厘)

東京京橋銀座西一ノ三 實業之日本社 (振替東京三二六番)

朝鮮郵船定期
◎仁川より青島・上海への最捷路

大阪商船仁川出帆
…

嶋谷汽船出帆
…

朝鮮郵船仁川定期出帆
…
代表電話(2)永同…
朝鮮郵船株式會社

朝鮮運送仁川支店 (電話一一一〇番)

感冒にブロチン

ブロチンの特色

鎭咳作用 咳嗽を鎭靜し、發作を輕減し、全經過を短縮せしめ危險なる續發症を防止する。本劑は他に鎭咳劑を加ふることなくして鎭咳、祛痰の作用顯著なるを認めらる。

祛痰作用 祛痰作用に於ては、粘膜を刺戟することなく、却て之を抑壓し、同時に粘液を溶解し、その喀出を容易ならしむ。

副作用なし 不快の味を有せず、胃腸障碍、就中食慾不振、嘔氣嘔吐なく、何等忌むべき、若しくは危險なる副作用を伴はず

感冒、氣管支カタル、肺結核、肋膜炎諸症、其他咳嗽、喀痰を伴ふ疾病。

30錠 ¥.40 (他に粉末、液劑)

三共 SANKYO
眞正藥品の商標

東京市日本橋區室町 三共株式會社　京城府大和町 朝鮮三共株式會社

消化不良に タカヂアスターゼ

タカヂアスターゼの本質
- 澱粉分解酵素 (デアスターゼ)
- 麥芽分解酵素 (マルターゼ)
- 蛋白質分解酵素 (トリプシン)
- ペプトン分解酵素 (エレプシン)
- 脂肪分解酵素 (リパーゼ)
- 纖維素分解酵素 (ツェラーゼ)
- 其他糖類分解酵素等數種

澱粉以外も完全消化

消化不良 食慾不振 胃部膨滿 その他結核有熱性疾患時に賞用せらる

30錠 ¥.40

001. X. 005

大恩人文先生を偲んで 美はし棉花收穫祭

廿二日、碑閣竣工式も擧行

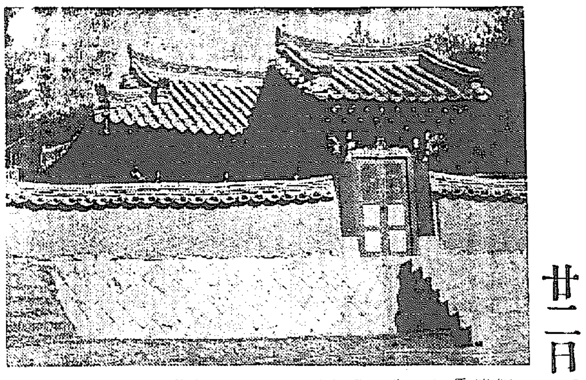

【釜山】朝鮮棉花の發祥地である慶南山淸郡では廿一日朝鮮棉花の大恩人文益漸翁碑閣の所在地たる新安面で第一回棉花收穫祭を擧行することになり、……碑閣の移轉竣工式も併せて擧行することになつた

朝鮮棉花輸入の祖

文益漸の功績

棉花種子

米作部落表彰

平北でも調査

懐かしき

テンプラで釣る

防空の完遂には 先づ服務觀念

全鮮防訓にこの感想

過般

訓練

觀念

警報

警戒

光芒

平素

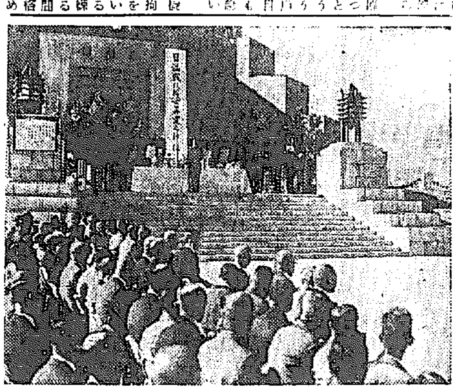

鐵帶に代る竹帶

名産林檎の荷造にも代用品

三拍子揃つた特長

鰮から揮發油

高周波が電解處理に成功

全體

住宅難緩和へ 具體的一步

廿一日平南道委員會

燃料戰線に異狀

"他道の薪"待つ心細さ

内地農村に勤勞奉仕隊

金密輸一味判決

母戀しさの一念

哀れ豆滿江守永玉ちゃん

情ある旅客が保護

實踐は家庭から

早婚是正、服裝改善、時間勵行等

安東省の新體制運動

僞傳票で稼ぐ

統營

下宿料五十圓

泣く學生三千

日滿戰歿英靈慰靈祭

在連滿人側の主催で執行

優秀馬計二百頭

大邱競馬けふ開幕

射擊大會

柳都に初霜

昨年より十六日遲い

舌の新體制確立

料理の最高値決る

咸北最初の滑空機飛翔

航空支部設置

"聖紀"奉祝

市民動員大會

來る十日擧行

報國經濟會

大連市に誕生

鹽田祭

貴城、廣梁で擧行

優良防護班員表彰

新體制下の武道
體力運動全般雜誌
野球界 十一月號
學生と運動精神 本領信治郎
武道振興大座談會
新體制と相撲
大相撲關西場所
早大軍覇權を目指す
秋の六大學野球戰記
大日本野球聯盟選手展望
別冊附録 武道大試合物語
職業野球半額券二枚つき
相撲講座 體力章檢定
博文館

時局下婦女界十一月號 スタイルブック
編物婦人子供服全集
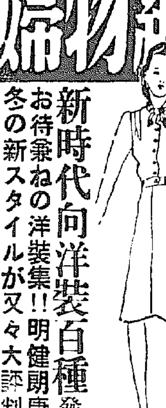
新時代向洋裝百種發表
お待兼ねの洋裝集!! 明朗健康な冬の新スタイルが又々大評判!!
實用的な編物十二種
殘毛糸と生地の接ぎ合せ婦人服七種
溫い冬の洋裝十種
新婦人更生服廿二種
ぜいたくを去つた新婦人服……十六種
高島喜惠子女史創作スタイル集
冬を迎へる婦人洋服と子供服三十種
婦人服はどうなる
(病院船の華) 宮崎看護婦長 石井正一
特別附録 公定價格一覽表
價六十錢
婦女界社

特輯 三國同盟とアジアの將來
大陸 十一月號
☆支那資本主義の一考察…大上末廣
☆外交の新轉換と太平洋…鈴木東民
☆協和會と新體制…開口泰
☆協和會全國大會の特質…鈴木小兵衛
☆三國同盟の史的意義…杉森孝次郎
三國同盟と東亞
同盟と事變處理…大西齋
國內的立場から…岩淵辰雄
「大東亞」の意味…清澤洌
三國同盟とアジア…鹿島守之助
米・ソの態度如何…大場彌平
重慶への影響…田中香苗
南方問題
日本と蘭印…ファンテンボース
日本と佛印…逸見重雄
蘭印はどこへ…エマーソン
支那の農業と社會…平野義太郎 天野元之助
全國農村青年の聲
特價七十錢 送三錢
改造社發行

阿波共同汽船出帆
日本海汽船
野口商會
宇野醫院 性病科・婦人科・皮膚科
大京齒科醫院
洋服
國策
京亞實業社 土地分讓住宅
花柳病 専門
藤澤式赤外線治療器 治療士短期講習會
電話賣買は 康田商會
クロダ齒科
電話賣買は 富商會
京日案內
雇入
タイピスト
乳牛

求婦 看護 募集 電話 電話 賣家 借家 雜件 大の 貸家 賣家 貸店 讓店 寫眞 貸家
特別案內
進昌洋行
電話交換手採用
朝鮮銀行秘書課
社員募集
東寶映畫會社
事務所長急募
日華生命支店
貸事務所求む
日本鋼材會社 京城出張所
賣家
タイピスト募集
弘中商工會社
地方代理店募集
丸一證券京城

世紀の除夜【20】

北村小松 作
都竹伸一 畫

訪問者(二)

「お嬢様……只今、かういふ方がお見えになつて居りますが、いかが致しませうか？」

[illegible]は・縁先の[illegible]に・[illegible]うにしてゐた美佐子の[illegible]く、かういひながら一枚の名刺を差し出した。

「あなた[illegible]」

[illegible]

は、父が[illegible]なのだ。

[illegible]

比佐山雅也

その名刺には、かういふ名前と肩書きが印刷してある。

美佐子は、勿論、東京[illegible]新聞といふのは昔から家でもとつてゐるし、その社から婦人大會といふ婦人向きの催しが出てゐる事も知つてはゐたが、そこの記者が、自分にインタヴューに来ようとは全然、想像もしてゐない事だつた。

「どなた？」

落葉を掃いてゐた妹の杉子が、名刺をもつてゐる美佐子の手もとをのぞき込んだ。

「あら、新聞記者の人ね？」

杉子も驚いたやうに、その名刺と、姉の顔を見比べるのだ。

――あの事件の時から、母は新聞記者を極端に怖がつてゐる――

それは、徹底してゐるといふよりも[illegible]、その[illegible]ひたいといふ[illegible]な表情が見られるのだ。

「いいわ……會ふわ……」

一寸、決意を躊躇してゐた美佐子が、かう、縁に命じた。

「[illegible]間で會つていいでせう？母様……」

「お前、本當に會ふつもりなの？」

母は、[illegible]したやうな目で、美佐子をのぞき込んだ。

「……どんな用事で會ひたいのかも聞かないで……」

「それだつて、會つて見なきや分らないし……」

美佐子は、さういふと、一寸鬢のほつれを、小指でかき上げて、静かに應接間の方に歩いて行つた。

母は、不安さうにそのあとを[illegible]う然と見送つてゐたのだが……。

興亞の礎・我家の護り
徴兵保險・出世保險
富國徴兵
本社 東京・日比谷 社長 吉田[illegible]

ペン毛筆

善はイソギ今スグ

習字十日間 絶對的上達法

どんな悪筆でも必ず十日間でペン毛筆共實に立派に上達する不思議な特殊技法。字で困る方、最短時日で能筆を希望する方へ是非實習を勧む。實驗者皆大喜び續々到着。一日二時間づつの小忍耐僅か十日の人知れぬ間にすばらしい能筆を御かせ給へ。ハガキで申込次第説明書無代進呈す。

絶對責任

福島縣平市七區 電話三四九番 振替東京五〇五四五 精肇寮

酵母剤の上を行く、ピルツ剤

能食・能眠・能便・能働 胃腸の強生

無理のない便通がつく。食慾が出る。食べた物が無駄なく榮養となる。

醫學博士 星島豊次郎先生研究十八年の結晶

ホシミクローゼは日本個有のピルツ(有効菌)と、アミノ酸、ビタミンBその他の各種榮養素とを含む胃腸強生剤であります。ピルツが、體内で生産する強力な消化酵素の作用で、先づ氣持よい便通を覺え、次に旺盛な食慾を感じるのであります。

ホシミクローゼ

全國ホシチエンストアーにあり

三六〇錠 一圓五〇銭

星製薬株式會社 東京・五反田

力になる榮養素を調和よく含んでゐる

明治キャラメル

明治製菓株式會社

頭がハッキリする

無代送呈

頭腦強化腦素新療法

▼神經衰弱、不眠症の人 ▼頭痛持ち、のぼせ、めまひに悩む人 ▼記憶力減退に悩む人 ▼頭がボンヤリ考への纏らぬ人 ▼小心、恐怖症で困る人 ▼根氣がなくつひ惡習にふける人 ▼腦病ヒステリーの人 ▼根氣衰へ精力弱くあきやすい人

腦神經諸疾患の根本原因を必ず治る正しい療法養生法、更に進んで積極的に頭腦を強健明快ならしめる方法を詳述したのがこれです。病者は勿論、頭腦を常に酷使する學生インテリー家は御必讀あれ

土田腦學研究所長 土田醫學博士 (四六判六十頁)

御申込は今すぐハガキで下記へ・東京市[illegible]ノ十 和田齋化學研究所

湿布に エキホス

信用ある藥店はエキホスを販賣す

適應症
感冒、肺炎
中耳炎、扁桃腺炎
神經痛、ロイマチス
打撲痛、捻挫
歯痛、火傷等

EXIHOS

包裝 エキホス [illegible]

エキホスは國産嚆矢の純正巴布劑にして、本品の貼布は最も合理的なる療法として全國醫家の推奬せらるゝ所なり。

エキホスは諸種の炎症性疾患並に疼痛性疾患に貼布すれば特有の鎮痛と保温の兩作用により速かに炎症を去り疼痛を輕減し熱を下降せしめ頗る爽快の感を與ふ。用法簡便にして各科に亘る廣範圍の疾患に對し獨自の卓効を現はす。

販賣元 武田長兵衛商店 塩野義商店
製造發賣元 二巴合名會社 大阪市東區道修町三

A-208(15)T

淋疾の短期無痛 完全療法

日本最初の二基ズルフォンアミド剤

アルバジル錠

扁桃腺炎 中耳炎 歯槽膿漏 丹毒・腫物 其他全ての化膿症に

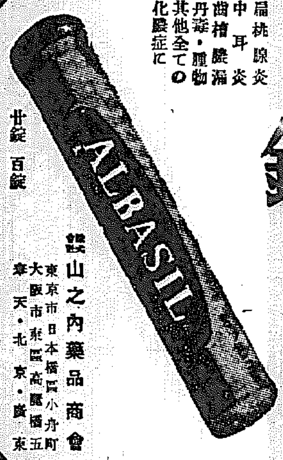

廿錠 百錠

淋菌の顯微鏡寫眞模寫
右圖の黒い小さい点々が淋菌・左圖は無菌の状態

「プロタルゴール」に始つて「プロタルゴールに終る」とまでその治療困難を慨かれた淋疾が今や新化學療法劑、ズルフォンアミドの出現によつて驚異的に短期完全治癒を見るに至り、一躍世界的に治淋界の花形となつた。

アルバジルは日本最初の二基ズルフォンアミド劑にして最高の品質規格を誇り、その峻敏な作用は日本全國大學病院及び全國醫家に激賞され盛んなる利用を見てゐる。

本劑による淋疾治療法の最も特異とする點は、衝撃療法とその効果にある。今、諸權威の臨床報告を綜合してその治癒速度を見れば

第一衝撃――一日六錠食後三回に分服三日服用する。本期間に於て大多數の患者は止痛、止膿を見、三〇―五〇％の人が淋菌消滅して治癒する。尚引續き第二衝撃(三日間服用)を行ふ安全されてゐる

第二衝撃――この三日間に於て五〇―七〇％が治癒する

第三衝撃――第二衝撃後は三―五日休薬して後三日間服用する。この期間に七〇―九〇％以上が全治する。尚、悪疾、強力菌にして菌が陰性さならぬ場合は衝撃を繰返すことによつて目的を達せらる。

アルバジルの作用は從來の對照療法と根本的に異り、内服により血管に吸収され、深部組織中に浸透して直接淋菌を殺滅する、從つて症狀は忽ち好轉して急速なる回復を見るに至るのである。

發賣元 山之内藥品商會 東京市日本橋區小舟町 大阪市東區高麗橋五 奉天・北京・廣東

D2

藤澤藥品

補血強壮 肝臓製劑

ネオ肝精

虚弱兒童の強化と 衰弱患者の恢復に

虚弱兒童 衰弱患者にとつて榮養の適否は一生の健康不健康を招來する重大問題であるが こんな人々は大抵榮養の消化吸收力に欠けてゐる

ネオ肝精の優れた點は 人體必須の榮養素を豊富に含む**鱈肝臓**に生理的並びに生物學的に貴重な**牛膽汁**を配した點であつて これにより脂肪の消化吸收を良好にし整腸作用 腸内容防腐 腸管蠕動調整等を營み**虚弱者 衰弱者と雖も容易に榮養を無駄なく吸收して**体質の改善強化である 而して兩成分配合の効果は以上の**造血榮養補給 胃腸强化の他 結核菌に對する抵抗力を增強する**を以て各種の結核性疾患に對しても有効適切なる積極的治療効果を確認されるに至つた

適應症
悪性貧血・續發性貧血 其他貧血性諸疾患
肺結核・肋膜炎其他 結核性諸症・腺病質
夜盲症・佝僂病・脚氣
衰弱・發育障碍・榮養不良・妊産婦等

定價
三〇錠 二・〇〇
一〇〇錠 六・〇〇
三〇〇錠 一五・〇〇

株式會社 藤澤友吉商店 大阪市東區道修町 東京市日本橋區本町 京城府西小門町

NK 1524

南軍・阿修羅の進撃！
漢江南岸に戰機熟す

【烏山にて村岡特派員發】北西方面と水原南方地區において…… [illegible]

獨靑少年團代表ら入滿
【新京發】「あかつき」で……【國通十七日發】文部省の招聘…… [illegible]

鑛山王詐欺告訴事件詳報
二鑛を詐取して日鑛へ賣る
朴代議士の告訴內容

故齋藤子爵記念碑
廿七日盛大な除幕式
總督奉祝文 釜山着

鐵製品許可申請申込殺到

ヒ・ユーゲントら廿三日來城
滯鮮五日間の日程

防共と同盟締結の使命を帶びイタリアから來るヒトラー・ユーゲンの指導者たちヘインリッヒ・ユルゲンス靑少年團海外部長以下五名の第二回日獨靑少年團指導者交驩のためベルリン出發以來各地その他の都合で來朝を遲らせてゐたが、いよいよ廿三日午後一時卅五分京城着"のぞみ"で來城することゝなつた。一行を出迎へるため伊東北部（文部省）伊藤（日本聯盟本部）兩氏が…… [illegible]

御命名 恒正王
竹田宮第一王男子

【東京電話】去る十一日竹田宮恒德王妃光子殿下には御安產、第一王男子の御名は十七日御七夜の佳き日、高輪南町の御殿にて午前御命名の式が行はせられ、御名を恒正王と御命名あらせられた

家彦王賜冠の御儀
【東京電話】故久邇宮多嘉王殿下の第二王子京都帝大學部御在學中の家彦王殿下には十九日宮中において御成年式を擧げさせられるが、賜冠の御儀は十八日午前十時勅使として【illegible】に差遣されて賜冠の御儀を行はせられた

廿日は『子供デー』
樂しい福袋や子寶部隊を表彰
朝博、最後の日曜日

第一回子供デーの催しに際し…… [illegible]

新體制 これで行かう (一)
五億圓だつて
御奉公の積りならわけないや
水田貯蓄部長 テクる貯蓄談義

十八日の午下り、秘書持す太平通の鋪道をユタタリとステッキをついて歩いてゐた財務局長水田さんをとらへて、國民貯蓄の新目標貯蓄部長の感想を聞く

〃いつの間にやら貯蓄部長になつてたネ、やるさ、大いにやるさ、一億一心みな貯蓄だよ〃

鼻を一ひねりひねつて鼻の下向きの位置でギョロリと光る眼で睨む、いつもの睨み方で新部長はこちらを向いた

〃目標は五億圓だつたネ、ナーニ、御奉公するつもりならワケなく出來るさ、今後の問題についての具體的方法かネ、僕はさつそく考へてゐるところだ、貯蓄組合といふものがあるネ、この組合と愛國班の各個の自發的貯蓄との、この二つの行き方をどうするか、組合を解消して愛國班一本にすることも考へられないこともないが、まだ決めてゐない、これからだ〃

愛國班の鋼鐵を突つ切つて貯蓄部長のステッキは早や長谷川町の鋪道をつゝいてゐる

〃經濟新體制についても簡に考へねばならん、公益優先、滅私奉公といはれてゐるが正にその通り、その言葉に盡きる。しかし「經濟新體制」はまだモヤモヤした部分がある、ハッキリしないところがあるぢやないか、それを明朗にして行く、これも今後の大きな仕事だ、どうかネ―またタネになんかネ〃

また、ギョロリと光つた眼がこちらを向く、ステッキはもう朝鮮ホテルの先きに進んで……

退らうといふ貯蓄部長の足はだんだん早くなつてテクリながらの新體制談義はブツリと切れた【寫眞＝水田さん】

裏口で商賣
又も贅澤品禁絶違反

京城鍾路二ノ二八金銀細工商……商店は贅澤品の販賣禁止令が實施された去る七日から品が賣れなくなり、外の店とゝもに閉店した……が、その後裏門から客を入れて…… [illegible]

軍の旱害救濟感謝
各道から白衣勇士慰問

昨夏の大旱害に臨席した全鮮の郡守、邑面長等の慰問と激勵行事は十七、八兩日行はれるが…… [illegible]

府民の功績調査判定會

模範四を假出所
鴻恩に浴す六十四名

井上、橘兩氏假出所

內外地から權威者を網羅
けふ防空連絡會議

川島大將夫妻內地へ引揚げ

機械化國防へ
忌明け寄金 本社に寄託

"神の日本"謳歌
京城秋祭り戰時版

"正義のため"
朴氏夫人語る

時期の來るまで沈默…
崔氏の顧問辯護士談

鳩尾を落すと 身體がメキメキ丈夫になる

朝博團體入場

農具工場燒く

急病話題

けふの天氣
曇り後晴れ

丸善ベーラム
髮の明鮮・頭肌の淨化
全國百貨店・藥店 化粧品店にあります

籤 來月！
第四回 支那事變 報國債券 十円券・五円券
一等 壹萬圓 五千圓
來月の幸運兒は誰？
御送金の場合は送料十四錢增
日本勸業證券株式會社 京城支店
京城府南大門通一ノ二八 電話本局四〇五四番 振替京城一二九七番

正確で狂はぬ 仁丹體溫計

主婦之友 十一月號
いよいよ十九日頃 京城地方到着
○附錄和洋冬下着の作方
○附錄足袋手袋類の型紙
○新體制下の家庭敎育號
○新興ドイツの家庭教育
○代用食節米料理の作方
○滿洲の土に生くる人々
○この外記事讀物滿載!!
今すぐ御近所の書店へ豫約お申込みください！
定價六十錢(送料六錢) 東京・神田(振替一八〇) 主婦之友社

國際外交一貫評論 外交時報
十月中旬號 (月二回發行) (一部六十錢 送料共)
三國同盟と日本外交……一城
日獨伊新秩序の意義……直（illegible）三
日獨伊條約と世界新秩序……高木英二
東亞共榮圈私見……三宅哲一郎
事變完遂の大試練……大西齋
事變處理の一展望……田知花信量
對支文化事業論……米內山庸夫
佛再建の政治的諸問題……重德泗水
植民地領土及大陸法……秋保一郎
米驅逐艦の對英讓渡……田村幸策
米國兩洋艦隊の全貌……軍事時報
訪日經濟使節團……高岡禎一郎
北滿開拓と漢民族……高岡熊雄
佛印問題の進展……本誌時報
國際外交半月日誌……本社調査局
東京丸ノ內 外交時報社

運命鑑定の會
心學寮長 大好評につき二十三日まで日のべ
顏は心の看板
御成町集會所內

牛はなくても
牛乳、母乳、合評代用
讃ほめられる新時代の宗養劑
轉職者獨立好適 支部長招聘
三ホテル內山田迄 ヘルシー普及學會本部

家庭

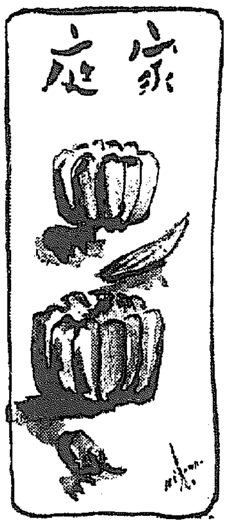

ソ聯の死亡率は一一
日本では一九・一を下らぬ

結核と國防 (二)

各國の結核死亡

一次大戰突發……

結核の豫防

次の二項が實行されなければならない……

一、結核預防協會……

結核豫防協會

地方によつて違ふ魚の名
鰆とヒラゴは同じ物

婦人常識

マグロの切身をシビ(京都)……

さて方言によつて違ふ名を持つ魚を摘記しませう。上は東京の名、下は方言です

メベチ=ヒラシビ又はメブト(紀州)

ビンナガ=トンボ(關西)

ソーダガツヲ=メジカ(大阪)

キス=キスゴ(大阪)又は所によつてコハゼをキスといひます

ヒラメ=カラ(關西)

カレヒ(マコガレヒ、イシガレヒ)=マカレ(備前でマコガレヒ)

ヤナギ、ヤナギムシ=ササガレヒ(北陸)

マス=カワマス(伊勢)

ウミベ又はハタ=マス(伊勢)

マイハシ=ヒラゴ(瀬戸内海)

カタイチイハシ=マイハシ(紀州)

内海

アナゴ=ハモ(東北、北陸)

メナダ=ボラ(越後、東北)

カジキマグロ=アザアラ(神奈川)

マガツオ=ソウダガツヲ(北陸)

ウツヲ=マンダラ(北陸)

マツカワカレヒ=タカノハ又はタンタカ(北海道)

ムシガレヒ=アサバ(北陸)

ウバ、ダルマ、クロガレヒ=ダラリ(銚子)ベベガレヒ(北海道)シャボン(福岡)ナメタカレヒ(尾張)

出の際に名前は違ふものです。又漁名でアヂといふ種もそのうちにヒラアヂ、メダマアヂ、クロアヂがあり

大阪では

北陸のヒラアヂはカイワリをいつてゐますし、サワラにはホンサワラ、ナキサワラ、ヒラマサ、カマスが、ブリにはホンブリ、ヒラマサ、カンパチがサバにもホンサバとマルサバとがあることを申添へます。

魚の名前

大體日本が使用してゐる魚は凡て七百種、市場へは五百種ほどのものが出廻りますが……京都では……地方によつて呼ばれる……

實りの秋!
果實を床の間に

豊饒な實りの秋。野には黄金の波がゆらぎ山には栗、柿、ぶどう、あけびその他もろもろの木々もたわわに實ひくの果實をつけてゐます、果實の美しさについては、活花のはうでは數外に無視されたものですが、床の間に飾つて花以上に充實した感じを味はさせてくれます

◇

多いので果實を活けにくいのです、さういふ場合は、あまり沢山實をつけぬやうにして、……どでしたら、そのまま挿しては……

◇

あのイガの様なかにも面白い形……

但し重みが下るの……【寫眞=栗・りんどうの盛り花・中村遠州流家元中村御流氏作】

古い中細毛糸で
防寒用膝當て

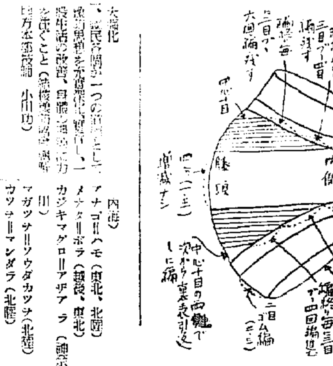

趣味の手藝

なりますと膝が冷えてお困りでございませうが、何か御使ひ殘りの毛糸でも御座いましたら膝當を御作りになつて靴下の上へ御穿きになりますと温かくなるので御重寶でございます。

材料 中細毛糸二オンス強(家庭等の人の御方はこれから御承じ)

用具 一號四本

(作)(り)(方) 針に六十八目を作つて輪にして二目ゴム編六分(二、三糎)とメリヤス編三分(一、一糎)に編みましたら、回引返しに平編に編んで中央十目を中心としてその左右で増減る毎に、圖の如く引返し

編十回編む、それから三目を増減にして四分(一、五糎)増減なく編みましたら今度は前と反對に内側の方を中央十目中心として、次からその左右で圖のやうに編み返しましたものを引返しに編みましたらゴム編六分(二、三糎)して伏止めます。左右同じやうに編んで出來上ります(京城府晋愛女高校家事研究所)

牡蠣御飯
炊き方

そろそろ牡蠣のおいしい季節になりました、お客様のお待たせしてゐる間に手早く炊き上げられるおいしい牡蠣の炊き方を申し上げませう

◇…

材料 米五合、小粒のむき牡蠣一合、海苔、わさび、醤油

米は磨いで普通の水加減で醤油で仕掛け、牡蠣をよく洗つて上に入れて、醤一つまみ加へて、炊きます。ふいて來たところで一旦蓋をあけて牡蠣をかきまぜ、水が引いたら火をとめます

◇…

べつに濃い出汁に淡く醤油、味醂で味を調へてかけ汁を作つておき、おろしわさび、海苔をとともにすすめます。御飯は長くむらす必要はありません。火をとめて五分位つたら結構です。頂く時は、深めの茶碗に御飯を上そひ海苔、わさびをのせて、かけ汁をかけて、おいしいところを吹き吹き頂きます

(サ・ン・マ)(白・菜・卷)

秋刀魚と白菜の味がとけこんで、あつさりしたお汁の美味しいものです。

秋刀魚の頭を取り、開いて、骨をとり、二つに切つておきます。このひらいた中に、さつと鹽をふり、せん切り生姜を六、七本、醤を目に細に並べて二つに折り、茹でて鍋に並べます。これを鍋に入れて、蓋を通してしならせた白菜で巻いて鍋に並べます。(この巻き時間は一時間でもよく、長い程よく味が出ます)自然に丼一ぱいになつたけの一緒に温い中に頂きます。

(味噌ジャム)

お手製の蒸しパンに自家製味噌ジャムを塗つて頂けば美味栄養、經濟です

胡麻又は落花生大匙五杯を香ばしく炒つてすり潰し、馬鈴薯六十匁をゆで潰したもの、味噌二十匁、砂糖二十匁(入れなくとも結構です)を加へ少量の湯を注いで弱火にかけ、よくねりまぜ、一半は裏ごしにかけて使ひます。と調に出來上ります

☆…煮魚に砂糖を入れるのは古い魚の場合で、新鮮な場合は入れぬ方が美味しいものです。野菜を一緒に煮込む場合はそれから出る水分により、水の量をへらします

家庭メモ
年齢に應じた辨當箱大きさ

弁當箱の容量が、三分の一位をまかしてゐる部分ですから、その過不足には注意が必要はなければなりません。では、どの位の大きさが必要なのでせうか

小學校一、二、三年生でしたら、長さ一五・五糎、巾九・五糎、深さ三・二糎、四、五、六年生は長さ一六・五糎、巾一〇・六糎、深さ三・六糎、高等小學の生徒は長さ一六・五糎、深さ五・五糎、巾一〇・五糎です。この位の大きさの弁當にお菜共で一ぱいに詰めますと満腹感では申分ないわけですからこれに變化をつけ、おかずに栄養的注意を拂つて行くわけです

形や品質に色々ありますが、酸に強いアルマイト製品が清潔の點からよく、それに加へて、油が強いので、どんな食ひでもお湯でさつと洗つておけばさつぱりします、形は角の凡い方が洗ふのによく衛生的です

詰めます場合は開いた時の美味しさうな色どりを考へ、配食がそそるやうに仕向け、味のない一お菜にならぬやう、肉類と野菜類を取りませ、嫌ひなものも少量時々試驗的に入れてみることも忘れぬやうにします。漬物はお菜と御飯に差がありますと腐敗し易く、これからは食事前に温めることも考へた上で、お菜の選擇をしなければなりません

紙上病院

ツハリに惱む

【問】三十二の女、姙娠中は最初から出産に至る迄常に嘔吐を催し非常に苦痛を感じてゐます、良い手當は御座いませんか(平北新川金敦女)

【答】左記注意事項を御守り下さい

一、なるだけ臭氣のあるものから遠ざかる事

二、適當の屋外運動を毎朝晩にする事

三、ヴイタミンB劑の服用をなす事(酒井病院長)

月經を早めたい

【問】二十三歳の處女、都合により月經の來潮を一週間位早めたいのですが、出來ますでせうか(京城淑子)

【答】御申越しの件、職能に直接は出來ませんが、加減して見ないと分りません(酒井病院長)

國策漫畫 新體制夫人 (40) マチ子ハナ子

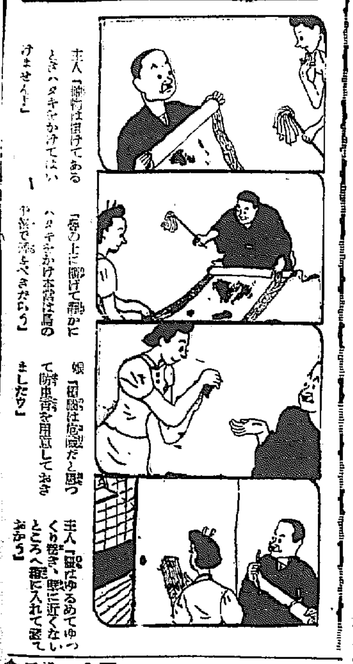

DK ラヂオ

十九日(土) 第一放送

朝の部

午前六・二〇(東)ニュース

六・二〇(東)支那現代史講座 岩村成允

七・〇〇(東)時報

七・〇一(東)朝の修養 山崎亮

七・二〇(城)宮城遙拜・ラヂオ體操 營團

七・四〇 天氣豫報

九・〇〇(京)平安神宮御鎮座記念御祭典 ——宮野大社平安神宮より中繼

九・二〇(城)氣象通報

九・四五(城)幼兒の時間 オハナシ「タノシイアキマツリ」

一〇・〇〇(城)衛生メモ 溶口良光

一〇・二〇(城)家庭の時間 鳩息の話 醫學博士 森有吉

晝の部

正午(東)時報・今日のお知らせ

午後〇・〇五(廣仙)俚謠 (廣島)秋の 宮島(一)銀 もみの唄(二)助殿節 (三)廣島市三篠町石牟頭有志(唄)松本國雄・外(伴奏) 稲刈唄

〇・二〇 ニュース

一・二〇(城)家庭の時間(朝鮮語・釜山・清津・湖南) 經濟的使ひ方 國原敬子

二・四〇(東)ラヂオ劇 南方 アジア民族の鳳習 ビルマ・タイの話 國島マツノ

三・〇〇(東)婦人の時間

三・二〇 成歡秋季競馬實況(咸鏡・第二競馬)→咸興競馬場より中繼—朝鮮軍司令官賞典競走

四・〇〇 ニュース・氣象通報

(釜山・清津)職業紹介 アラヂ落語話

六・〇〇(東)大東亞共榮週間(第二日)うたのおけいこ(二)

夜の部

六・〇〇(東) 國民學校・甘ピ 中國 ……

六・二五(城)時局…… 十年の夢を語る(二)

六・四五(二)ニュース

六・五五(東)カレントトピックス

七・〇〇 ニュース・天氣豫報

七・二〇(大)國民歌謠……

七・四〇……

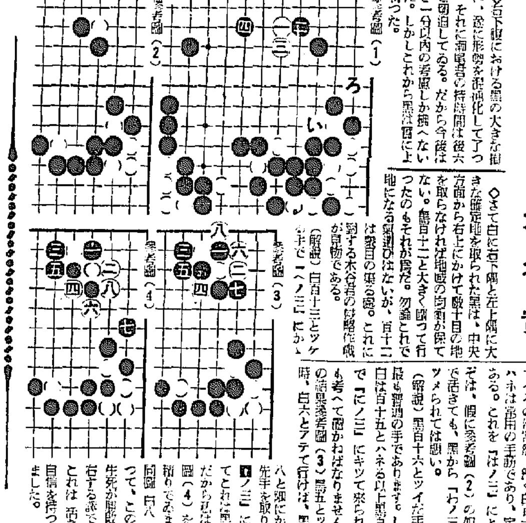

東西對抗大棋戰
本紙獨占全高段者總動員

大和久五段二局勝三局目

第十二回

平手番 六段 △松下力

五段 ▲大和久彪

最後の好手!

解説 八段 坂口允彦

……

木村名人講評

この將棋を一言にしていへば、後手の作戰は功を奏したといへよう。……この一歩の悪手が自滅し大勢の動向を決したものと思ふ。

新刊紹介

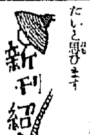

▲家庭の友(十月號)

▲史學雜誌(十月號)……

本社特選 花形七段陣指導"置き碁"

第十五回

持時間各七時間 一分以內切捨

消費時間 (白)三時間二十九分 (黑)四時間一分

七段 木谷實

二子 瀬尾壽

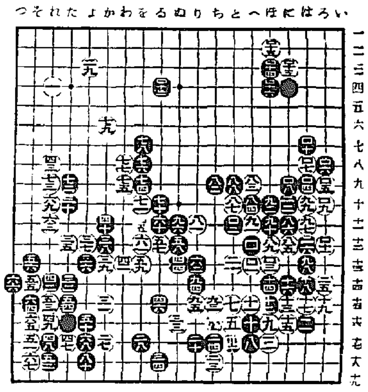

黑大模樣を張る
白の侵略作戰が見物

評解 七段 木谷實

◇右下隅における黑の大きな損失は、遂に形勢を混沌化して了つた。それに瀬尾君の持時間は後六分と切迫してゐる。だから今後は殆ど一分以內の考慮しか與へない譯だ。しかしこれから黑は頑強によく戰つた。

◇さて白に右下隅と左上隅に大きな確定地を取られた黑は、中央方面から右上にかけて數十目の地を取らなければ地域の均衡が保てない。

……

第二放送

八・〇〇(城)民八國民歌謠……

八・一〇(新京より)ラヂオ小說 ……

……

家庭の時間
喘息の話
醫學博士 森有吉 【前10・20】

朝夕秋風が立ち肌寒さに感ずる季節が訪れる頃になると、風邪を引き易く、喘息持ちの病氣に罹る事が少くなくて來ます。その中の発作時には大變な苦痛を伴ふ喘息に就て今日はお話致しませうと存じます。この喘息には氣管支喘息、心臓喘息、腎臓喘息、神經性喘息等の種類があり、その原因、症狀も色々違つてをりますが、本日はその中一番多い氣管支喘息に就て、その原因、治療法等を申上げて御參考に供したいと思ひます

去りゆく若さ美しさ

製法特許の エス球 新婦人藥

婦人科の憂鬱

□□□ 昨日までのあの輝かしい希望、新婚時代の夢みるやうな幸福と歡喜、若鮎のやうにピチピチした容色……貴女はそれが何時の間にか貴女のものでなくなつてゐるのにお氣がつきませんか?

□□□ 去りゆく若さよ、美しさよと歎く前に、その原因を探らうではありませんか。婦人科疾患!そうです!それこそ貴女の若さと健康の惜しむべき敵です。女の體は想像以上に微妙です。生理の故障は忽ち貴女の容色の上に反映せずには居ないのです!

□□□ 子供が出來ない。不快な下り物が多い。常に頭が重く腰や腹が痛む。頭が痛い、逆上せる、ヒステリー症狀が起る。手足が冷える、生理日が狂ふ、腹痛がすると言つた症狀から、容色も段々年齢以上に老け込むといふことになります。

□□□ 血色の惡い、白粉では隠せないこの容色の衰へも、ホルモンを補ふと打つて變つて生々として來ます。それは婦人科疾患といふ病氣が除かれる爲で、ホルモン療法こそ貴女の惱みを解く科學の鍵であります。

□□□ 最近 新研究の婦人科ホルモン坐藥「エス球」はこの目的にピッタリ合つたお藥として皆樣から大變重寶がられてをります。前に述べたやうな症狀で、毎日々々氣分晴れずお過しの方は早速お試しなさいませ。爽かな藥効がどんなにか貴女の心を明るくすることでせう。

(定價) 十五日分 一圓六十錢 卅二日分 三圓二十錢 五十日分 四圓八十錢 百十日分 十圓 七日分 八十錢

全國の藥店にあります。品切又はご都合の惡い時は前金で直接本舗へご注文下さい。至急ご送藥申上げます

東京市牛込區原町三丁目 エス球・小兒胖散 本舗 吉松仁平商店 振替東京六六六一番

動脈硬化症・血壓亢進

高血壓は脳溢血を發作

する危險性が伴ひますから平素十分注意して血壓の高い症狀を自覺しましたら直ちに最善の養生法を講じ悔ゆることのない樣にせねばなりません。四五十歳以上の働き盛りにあらゆる不攝生がたゝり動脈が硬化して血壓が高くなると、肩がこり、便秘とのぼせ、頭痛、めまい立くらみ、どうき、不眠、神經衰弱樣諸症狀等が起ります、此時に海草精劑海貴來を用ゆる治療時です

海貴來は活性高等海草から化學的に抽出した、海藻沃度劑にブローム劑となつて更に中風豫防等に適する純良高血壓藥劑を配劑した主なる効能は、高血壓、動脈硬化症、腦溢血、中風、腦充血、脳神經衰弱、ヒステリー、神經痛、リウマチス、頭痛、不眠、便秘、尿秘、肩のこり、腰の痛、等であります。心臟亢進のどうき息切にも有効です。

無代進呈 健康への道 はがきで申込は無代で差上ます。

定價 六十二圓、四圓、十二圓、二十圓

發賣元 東京市本郷區菊坂町五十二 河合洋行 振替東京四六一八二

海貴來

肩こり・便秘等に

O10—38

商業登記公告

平澤出張所

端川出張所

春川支廳

博川出張所

新義州地方法院

原州支廳

鐵原支廳

惠山支廳

泰川出張所